

広報
まはた

2022

5

No752

笑顔満点!全校生徒の絆深く

5月14日:世田米中学校運動会



20歳になってからできる主なこと
(これまでと変わらないこと)

- 嗜好品
 - ・飲酒
お酒の年齢制限は、20歳のまま維持されます。これは飲酒による健康被害などが懸念されるため。
 - ・喫煙
たばこの年齢制限も飲酒と同様20歳のまま維持されます。喫煙による健康被害などが懸念されるため。
- 免許・資格
 - ・大型、中型自動車免許の取得
- その他
 - ・競馬、競輪、オートレース、競艇の投票券(馬券など)の購入
 - ・養子を迎える



18歳になったらできる主なこと

- 親の同意がなくても契約できる
 - ・携帯電話の契約
 - ・各種ローンを組む
(返済能力を超えるローンと認められて契約できないこともあります。)
 - ・クレジットカードをつくる
(支払い能力の審査の結果、カードがつかれないこともあります。)
 - ・一人暮らしの部屋を借りる など
- 免許・資格
 - 国家資格の取得と資格に基づく就職
 - ・公認会計士・司法書士・行政書士
 - ・社会保険労務士など
- 結婚
 - 女性の結婚可能年齢が16歳から18歳に引き上げられ、男女とも18歳に。
- その他
 - ・性同一性障害の人が性別の取り扱いの変更審判を受けられる。
 - ・10年有効パスポートの取得
 - ・外国人の帰化申請 など
- 現在でも18歳になったらできること
 - ・普通自動車免許の取得
 - ・国民投票の投票
 - ・選挙の投票や選挙運動



生年月日	新成人となる日	成年年齢
平成14年4月1日以前生まれ	20歳の誕生日	20歳
平成14年4月2日から 平成15年4月1日生まれ	令和4年4月1日	19歳
平成15年4月2日から 平成16年4月1日生まれ	令和4年4月1日	18歳
平成16年4月2日以降生まれ	18歳の誕生日	18歳

▲生年月日によって新成人となる日

知っていますか？
18歳になってできること
できないこと

1 「成年年齢」はいつから変わるの？

明治時代から今日まで約140年間、日本の成年年齢は20歳と民法で定められていました。この民法が改正され、令和4年4月1日から、成年年齢が20歳から18歳に変わりました。近年、選挙における投票権年齢を18歳と定めるなど、18歳、19歳の若者にも国政の重要な判断に参加してもらいための政策が進められてきました。



2 成年に達すると何がかわるの？

民法が定めている成年年齢は「一人で契約することができる年齢」という意味と「父母の親権に服さなくなる年齢」という意味があります。これは成年に達すると、親の同意を得なくても、自分の意思でさまざまな契約ができるようになるということです。

例えば、携帯電話を契約する、一人暮らしの部屋を借りる、クレジットカードをつくる、高額な商品を購入したときにローンを組むといったとき、未成年の場合は親の同意が必要ですが、親の同意がなくても、こうした契約が自分一人でできるようにになります。また、親権に服さなくなるため、自分の住む場所、進学や就職先などの進路なども自分の意思で決定できるようになります。

左表に、18歳になったらできること、20歳になってからできることの一部をまとめました。

3 成年に達して一人で契約する際には？

未成年者だった場合は、契約には親の同意が必要です。もし、未成年者が親の同意を得ずに契約した場合「未成年者取消権」によって、その契約を取り消すことができます。この未成年者取消権は、未成年者を保護するためのものであり、未成年者の被害を抑止する役割を果たしています。

成年に達すると、親の同意がなくても自分で契約できるようになりますが、未成年者取消権は行使できなくなります。つまり、契約を結ぶかどうかを決めるのも自分なら、その契約に対して責任を負うのも自分自身になります。

契約にはさまざまなルールがあり、知識がないまま、安易に契約を交わす可成りトラブルに巻き込まれる可能性があります。悪質業者は、親の同意が不要で、一方的には契約を取り消せない「新成人」を狙います。トラブルに巻き込まれないように、しっかりと考えて

4 成人式の対象は18歳になるの？

「成人式」の実施時期や対象年齢などの在り方については、法律による定めはなく、自治体ごとの判断により実施されています。本町では、開催年度に満20歳に達する方を対象とした「20歳の集い」を8月に開催する予定としています。

学校教育環境の在り方を議論



町教育審議会の答申に同意

町教育委員会は、「教育審議会答申内容および今後の学校教育環境の在り方に関する説明会」を、4月18日から27日までの間で、世田米、有住地区の保護者と、世田米、有住地区民を対象として4回にわたり開催しました。

教育審議会は、昨年7月に教育委員会から「町の教育の在り方および学校の在り方について」諮問を受け、議論を重ね、令和4年3月17日に答申したものです。

教育審議会答申の主な内容

- ① 中学校については、統合することが望ましい
 - ② 小学校については、児童の発達段階を踏まえた十分な策を講じる必要があることから時機を待って統合することが望ましい(付帯事項)
 - ③ 当該学校の関係者、保護者ならびに地域住民への十分な説明を行い、合意形成を図った上で進めること
 - ④ 地域創造学での保小中高連携した学びを継続し、さら深くしていくこと
 - ⑤ 通学区域が変更となる児童・生徒に対する通学支援の手立て(スクールバスなどの運行など)を講じること
 - ⑥ 統合が実現するまでの間、学校間の交流活動などを行い、児童・生徒や保護者の不安を解消するよう努めること
- 教育審議会とは
教育委員会の諮問に応じ、教育計画の樹立、学校の組織再編の企画などに関する事項について、調査、審議する機関



▲有住地区保護者への説明会

町学校統合推進協議会を設置

教育審議会からの答申と説明会を踏まえ教育委員会では、学校統合推進協議会を立ち上げて、第1回の会議を5月19日に開催しました。今後、推進協議会では、中学校の統合に関する事項について協議を進めます。

★問い合わせ
教育委員会 学校教育係
☎ 46-13863

すまいの補助金

「すまいの補助金」は住宅の新築やリフォームに関する補助制度です。「住田に住みたい」という思いを応援します。

住宅建築事業費補助金

■対象者

町内に自ら居住する住宅を新築する方

■補助金額

※工事費用の20%が上限

■Uターン・移住加算

町外から移住、もしくは町内の賃貸住宅や公営住宅から転居した場合

●子育て世帯加算

18歳以下の子どもが世帯内にいる場合

●町内施工業者加算

町内の施工業者に工事を依頼する場合

●町産材加算

町産材を使用した場合(町産材1㎡につき2万5000円)

※町では、住宅金融支援機構と連携しているため、住宅ローン「フラット35」を利用する場合、借入金利を当初5年間0.25%引き下げることができます。

住宅リフォーム事業費補助金

■対象者

次のいずれかに該当し、住宅や空き家をリフォームする方

○町外から移住、もしくは

昭56年5月31日以前に建築された住宅は、過去の

木造住宅耐震診断・改修

昭56年5月31日以前に建築された住宅は、過去の

木造住宅耐震診断事業

■対象者

昭56年5月31日以前に着工した木造住宅にお住いの方

■自己負担額

3000円

木造住宅耐震改修工事助成事業費補助金

■対象者

耐震診断の結果、改修が必要とされた住宅にお住まいの方

■補助金額

※上限100万円

浄化槽設置整備補助金

住宅に浄化槽を設置する場合、その経費に対して予算の範囲内で補助金を交付します。

■対象者

町内の公共下水道区域外の方

■補助金額

下表のとおり

区分	1基あたりの補助金額
5人槽	522,000円
7人槽まで	571,000円
10人槽まで	838,000円

※上記の住宅関係補助金と併用できます。

■留意点

合併処理浄化槽の更新は対象になりません。申請は11月まで受け付けています。

飲料水供給施設整備事業費補助金

■補助対象

自家水道組合が整備する飲料水供給施設の新設・更新または補修

■補助金額

費用の2分の1以内の額 ※一戸あたりの負担額が60万円を超える場合は補助率が変動します。

※条件などにより、組合で整備できない場合はご相談ください。

★問い合わせ

建設課 住宅担当
または上下水道担当
☎ 46-21115

保健だより

地域ぐるみの支え合いを大切に

町では、住民主体の支え合いを推進する取り組みとして「生活支援コーディネーター」を配置しています。高齢化と人口減少が進む中で、これからの高齢者支援と地域の支え合いについてご紹介します。

高齢者が 高齢者を支える時代

町の高齢化率は、46.8%（令和4年3月現在）であり、およそ2人に1人が65歳以上の高齢者となっています。

また、75歳以上の後期高齢者1人に対する15歳から64歳までの若い世代は1.7人であり、若い世代だけでは支えるのが難しくなっています。まさに高齢者が高齢者を支える時代に入っています。



	世田米	大股	下有住	上有住	五葉
人口	2,750人	237人	666人	1,067人	275人
高齢化率	44.2%	57.0%	44.9%	48.8%	60.4%
後期高齢者1人あたりの生産年齢人口(15~64歳)	1.8人	1.2人	1.7人	1.7人	1.0人

▲各地区の状況

地域での支え合いが 必要な時代へ

これまでの高齢者支援は、医療、介護、福祉の専門職が主に担ってまいりました。しかし、生活スタイル

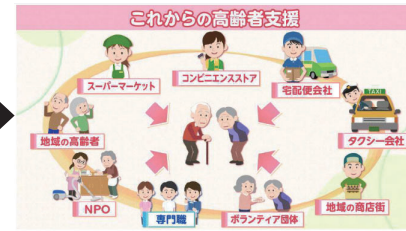

生活支援コーディネーター をご活用ください

や家族構成の多様化により、日常生活の困りごともまた多様化しています。加えて、若い世代が減少することで担い手不足も心配されます。心身状態が悪くなれば「支え合い」でできることは少なくなってしまうが、ほんの少しの支援が必要になったときには、見守りやゴミ出しの手伝いなど近所の支え合いが大切になります。これからの高齢者支援は専門職だけでなく、地域ぐるみで取り組む必要があります。

支え合う地域づくりのために、まずは自分から元気にいきいき過ごすことが大切です。地域の活動に参加したり、近所の顔なじみの関係性を維持することがその一歩になります。

また、地域活動をサポートする生活支援コーディネーターをぜひご活用ください。生活支援コーディネーターとは、地域での支え合い活動を支えるため、

町民の皆さんと一緒に活動する人です。町社会福祉協議会に配置しており、地域に向いて支え合いによる生活支援の活動をサポートしています。

住み慣れた地域でより長く過ごせるように地域ぐるみの支え合いについて一緒に考えてみませんか？

◎生活支援コーディネーターの連絡先

町社会福祉協議会
☎ 46-2300

★問い合わせ
地域包括支援センター
☎ 46-2424

虫歯ゼロのすこやかちゃん
3月の健診結果から
【1歳6カ月児】

岡本 颯馬くん(川向)
千葉 琥珀くん(大崎)
吉田 聖那くん(向川口)
横澤 孝洋くん(清水沢)
山内 萌楓ちゃん(川向)

【3歳児】

上野 蒼太くん(八日町)

林政課からのお知らせ

「自身の森林を知らしめよう

森林は持ち主本人であっても、宅地や田畑のように毎日足を運ぶわけではないので、場所やその森林の状態、今後どう管理していくかがよく分からなくなってしまうことが多いようです。林政課によく問い合わせいただく質問をまとめてみましたので、ご自身の山の管理の参考にしてください。

山を持っていることは知っているんだけど、場所がよく分からない！

税通知書など所有している土地の地番が分かる資料をお持ちください。

土地を所有していることを公に証明する資料として「公図」があります。これは、法務局で申請して入手することができま

土地の場所を探す参考資料として、林政課において、航空写真や地形図をお持ちの森林の区画を示した「林地台帳地図の閲覧、交付」を申請することができます。申請のときには、納



▲林地台帳地図のイメージ

うちの森林がどんな状態なのか分からない！

一般的にスギやカラマツの人工林では、植栽から5年程度下刈やシカの食害対策をし、11年から40年程度で木の成長に応じて除伐、間伐をして、木の成長を促すことにより、50年ほどで伐採(主伐)できるようになると言われています。(土壌や日当たり、過去に行った手入れなどにより、木の育ち方には違いが生じます。)

森林の樹種や林齢を知りたい方は、林政課で「森林計画資料」を申請して調べることができます。

今どんな手入れが必要なのか、いつ頃が伐採の適期か、森林組合や伐採業者など、専門の業者に相談すると良いです。

森林の手入れの補助金を国や県、町でも出しているため、負担無く手入れできる場合もあります。



森林所有者の責務

法令に基づき
手続を行う

境界の把握と
保全に努める

環境に配慮した
施業を行う

森林に戻す方法
を考えてから
伐採する

どんなことに気を付けて 森林を管理していけば良い？

森林は持ち主のものであると同時に、周囲の方がその森林の中の沢から水道を引いたり、大雨のときに土砂崩れを防いだりするなど、持ち主だけでなく多くの人々の生活に密接に関わっています。したがって、特に伐採など人の手を入れるときには、周囲に悪影響を及ぼさないように気を付

けることが重要です。

森林の所有者が守るべき責務に留意するとともにFSC認証グループの森林では、環境に配慮した施業を行うためのチェックリストもありますので、ご理解、ご協力をお願いします。

★問い合わせ
林政課 林業振興係
☎ 46-13868

まちのホットな話題 SUMITAうおっちんぐ!

販 わい再び

4月29日からのゴールデンウィークに合わせ、道の駅種山ヶ原ぼらんやまち家世田米駅など町の施設でイベントが開催されました。

このうち、老朽化により受付棟の解体、新築を控える滝観洞では、名物の滝流しそばの大食い大会が催されるなど、町内外の子どもから大人まで多くの方が訪れ、大いに賑わいを見せました。

まち家世田米駅で行われた蚤の市では、住田食材研究会と陸前高田市のビール醸造所とで商品化を進めてきた、町内産イタヤカエデの樹液を使ったビール「KAEDE ALE(カエデエール)」を販売。今後商品を通じた活性化が期待されます。



▲滝観洞 ▲道の駅種山ヶ原ぼらん



▲まち家世田米駅 ▲カエデエール

ア ツモリソウで溢れる町に

5月12日、農林会館多目的ホールで、本年度のアツモリソウ講座を開講しました。本講座は、アツモリソウの保護増殖技術の向上を目的に開催しているものです。

本年度は、新型コロナウイルス感染症の感染拡大防止のため、受講生を町内の方に限定。

第1回のこの日は、講師を務める町かっこ花を守る会の橋本勝美さんより、開花前の管理方法について講義。橋本さんは「今年は、皆さんの手でしっかり管理できるように実践的な講座にしていきたい」と受講生に伝えました。本年度の講座は全4回を予定しています。



▲橋本さんの話に耳を傾ける受講生

雪が残る春の種山を散策

5月1日、すみた森の案内人(吉田洋一代表)が主催する「花と緑の鑑賞会」が、種山ヶ原森林公園内で行われ、参加者は散策しながら春の種山を感じました。

この日は、あいにくの雨模様の中、23人が参加し、3人の案内人の説明を聞きながら散策。散策路には、カタクリやショウジョウバカマ、エンゴサクなどの花が参加者に姿を見せました。

前々日に季節外れの積雪があったため、雪と桜や春の山野草という異色のコラボがきれいに映っていました。



▲森林公園内を散策する参加者ら

○交付金の対象作物(一部抜粋)

種別	区分	作物名
町振興作物	○野菜	きゅうり、イチゴ、トマト、ズッキーニ、さやいんげん、かぼちゃ、ピーマン など
	○花き	ペゴニア、マリーゴールド、ブルーサルビア、アゲラタム など
町準振興作物	○野菜	なす、白菜、レタス、大根、さといも、とうもろこし、アスパラガス
	○山菜	わらび、しどけ、ふき、フキノトウ、こごみ、ミズ、ゼンマイ、ウルイ など
	○果樹	ブルーベリー
	○その他作物	葉タバコ
その他振興作物	○野菜	すいか、れんこん、ショウガ、甘しょ、菌床シイタケ、マイタケ、落花生 など
	○果樹	くり、ぶどう、イチジク、キウイフルーツ
	○その他作物	小豆、こんにやく芋、杉苗、唐松苗、赤松苗
県推進作物	○野菜	たまねぎ、にんにく、ねぎ、キャベツ、にんじん、えだまめ、ばれいしょ、加工用トマト

■水田活用の直接支払交付金について
水田を活用して作付けする作物の種類と面積に応じた交付金が交付されます。交付を受けるためには必要要件を満たしている必要があります。

●出荷・販売契約書、物品受領書などで出荷、販売したことが確認できること。未收穫物、地力増進作物については、作業日誌の提出が必要で、作業日誌の提出が不要です。

★問い合わせ
農政課 農業振興係
☎46-13861

■対象作物について
上表の他にそば、なたね、大豆、飼料作物なども対象になります。

■申請期限
6月17日(金)

■交付金の申請について
交付申請関係書類は、6月上旬に前年度に交付金が交付された農業者に送付します。新たに対象作物を作付け販売する予定がある方で、交付金の申請をお考えの方は農政課までお問い合わせください。

児童の年齢	児童手当の額 (一人当たり月額)
3歳未満	一律15,000円
3歳以上 小学校終了前	10,000円 (第3子以降は15,000円)
中学生	一律10,000円

※所得上限限度額が設けられたため所得によって特別給付が支給されない場合があります

●児童手当の現況届が省略となりました

■受付期間
6月1日(水)～30日(木)

■提出書類
○児童手当特別給付現況届
○受給者の健康保険被保険者証の写しなど

※届け出が遅れると6月以降の児童手当の受け取りができなくなりますのでご注意ください。

■児童手当について
中学校卒業までの児童を養育している方

※15歳の誕生日後の最初の3月31日まで

○支給時期
支給額は上表のとおり。

○支払時期
原則、毎年6月、10月、2月に4カ月分の手当てを支給します。

○申請
児童手当は住所地の市町村に申請しましょう。

★問い合わせ
町民生活課 戸籍係
☎46-2113

地域住民活動情報

★問い合わせ
企画財政課 政策推進係 ☎ 46-2114

令和3年度「みんなでできるまちづくり事業」実績報告

事業名	事業主体	代表者 (会員数)	補助金実績額 (事業費)	事業実績
薪づくりコミュニティ事業	すみた山守育成プロジェクト	平林 慧遠 (21人)	300,000円 (1,172,332円)	①必要資機材の購入や、試験製造のテストマーケティングを実施した。 ②アウトドア向けの商品として、需要の掘り起こしを検討した。既存の需要は落ち込んだものの継続的に契約する見通しとなった。
「学びあい 育ちあい」ふるさと創生大学開放講座	一般社団法人文化政策・まちづくり学校 (ふるさと創生大学)	千葉 修悦 (27人)	300,000円 (391,948円)	①特産品開発(さつまいもジャムなど) ②体験学習(田植え、稲刈りなど) ③哲学の道を散策 ④料理研究会 ⑤川遊び(魚の手づかみ体験) ⑥ちっちゃな文化祭 ⑦「えんがわ」産直の実施 ⑧子どもの書道教室 ⑨味噌づくり
もくようクラブ	くらしの保健室とも	鈴木 一美 (5人)	174,000円 (217,613円)	①看護師資格のあるボランティアの参加をいただき、集いの場を概ね週1回継続して実施した。 ②装飾品の制作、販売。 ③食品衛生管理者の資格を取得し、アピオス茶の作成、販売を手がけ、生きがいとやりがいづくりにつなげた。

RVCA NANGA VANS OMNES
THRASHER SANTA CRUZ GREGORY
KELTY Columbia NEWERA BENDS
go slow caravan gym master
Afends Critical Slide BANKS etc...

船荷
fukuro

あなたの町のくるま屋さん

ササキ自動車工業(有) ☎46-2041

すみたまナビ通信
生涯学習に関する情報コーナー 住田町教育委員会

★問い合わせ
教育委員会 生涯学習係 ☎ 46-3863

美しい歌声をお届け

気仙芸術祭第31回合唱フェスティバル開催

3年前、町農林会館で開催した第30回合唱フェスティバルで特別出演した、県立不来方高等学校音楽部が、今回も出演する予定です。

全日本合唱コンクールで数々の賞を受賞している美しい歌声をぜひご鑑賞ください！

- 日時
7月10日(日) 14時開演
- 会場
陸前高田市民文化会館(奇跡の一本松ホール)
- 参加団体
気仙地区内に活動拠点を置いている合唱団体
- 入場料
1枚につき500円
- チケットの購入について
6月7日(火)から、町芸術文化協会(町教育委員会窓口)で購入できます。枚数に限りがありますので、お早めにお求めください。



▲3年前の不来方高校の発表

「あなたらしい」を築く、「あたらしい」社会へ

(令和4年度内閣府男女共同参画キャッチフレーズ)

毎年6月23日～29日は「男女共同参画週間」です

内閣府では、『男だから』『女だから』といった性別役割にとらわれず、個性と多様性を尊重し、自身の可能性を信じて誰もが生きがいを感じられる社会を実現していくきっかけとなるキャッチフレーズ」を募集し、上の作品が最優秀に選ばれました。

職場や学校、地域、家庭でそれぞれの個性と能力を発揮できる社会の実現のためには、一人ひとりの取り組みが必要です。この週間に機に、男女共同参画について考えてみませんか？

省エネ家電のことなら当店へ。
お気軽にご相談ください。

クマガイ電化サービス

住田町上有住字八日町82
☎ 48-2255 携帯 090-2845-1444

出光興産株式会社特約店

(有)横澤儀商店

プロパンガス・ガソリン・軽油・灯油

住田町世田米字川向 34-3 ☎ 46-2483

国民年金などに関する社会事務相談(6月分)の開催

予約制となりますので、相談を希望する方は開催日の前日までに一関年金事務所(☎0191-23-4246)までお申し込みください。

会場	開催日	開催時間
陸前高田市役所	16日(木)	10時30分～15時30分
大船渡市役所	23日(木)	

こころの健康相談(6月分)の開催

予約制です。相談を希望する方は大船渡保健所(☎27-9922)までお申し込みください。

会場	開催日	開催時間
大船渡地区合同庁舎2階第1相談室	16日(木)	14時～16時

ほいくのしごと出張相談会の開催

- 対象
保育士の就職について相談したい方(学生も可)
- 日時
6月17日(金) 10時30分～14時
- 会場
ハローワーク大船渡
- 内容
保育の仕事に関する就職相談、専任コーディネーターから保育に関する情報提供など
- 留意事項
事前予約を優先しています。
お子さまをお連れの場合でも参加できます。(託児はつきません)
- ★問い合わせ
県保育士・保育所支援センター ☎019-637-9605 ☎019-629-5922

6月1日から10日は「電波利用環境保護周知啓発強化期間」です

電波は航空機や船舶、警察、消防、救急用など、生活の安心、安全の確保に使われています。不法電波は、大切な通信を妨害し生活や人命の安全を脅かしますのでルールを守って正しく使いましょう。

★問い合わせ 総務省東北総合通信局 ☎022-221-0641

お車・保険の相談承ります



けせん保険サービス

大船渡市立根町字中野33-25 ☎0192-47-3386

例えばこんなご相談はありませんか？

- ★墓石の傾きを直したい・・・
- ★草が生えないようにしたい・・・
- ★お墓をリフォームしたい・・・
- ★戒名・法名の刻字をしたい・・・

お見積・設計無料 お気軽にお電話下さい
大船渡市猪川町字中井沢20-3

岩手県知事許可 第90167号
(有)遠藤石材販売
TEL 0192-27-8133 FAX 0192-27-5851

各税納期限のお知らせ

6月30日納期限
町県民税(1期)
口座振替 6月27日

梅雨や台風シーズンです 土砂災害に注意しましょう

これから大雨の季節を迎えますが、土砂災害から身を守るため、あらかじめ自宅周辺における土砂災害の危険性や避難経路、避難情報の入手方法などを確認し、いざというときに備えましょう。

また、避難にあたっては、周りの人と声をかけあって明るいうちに避難するようお願いします。

■県の土砂災害警戒区域等の指定・基礎調査結果公表状況はこちらから



■県土砂災害警戒情報システム(土砂災害の危険度情報)はこちらから



★問い合わせ
県土整備部砂防災害課 ☎019-629-5922

スマート婚活「ご縁会」の参加者募集

- 対象
男性：25歳から36歳の独身&非喫煙の方(年収250万円以上)
女性：22歳から36歳の独身&非喫煙の方(年収の制限なし)
- 日時
7月10日(日) 13時30分～15時(受付は13時から)
- 会場
大船渡市結婚相談・支援センター内
- 定員
男女各4名(男性申し込み多数の場合抽選、女性は先着順)
- 参加費
500円
- 申し込み方法
7月2日(土)までにセンターホームページの申し込みフォームからご応募ください。
詳しくは、ホームページの開催要項をご確認ください。
- ★問い合わせ
大船渡市結婚相談・支援センター ☎22-7582

人権相談所の開設について

本年度の人権相談所を以下のとおり開催します。
相談は無料ですので、お気軽にご相談ください。

月日	場所	時間
6月7日(火)	上有住地区公民館	10時～15時
8月2日(火)	農林会館	
10月4日(火)	下有住地区公民館	
12月6日(火)	農林会館	
2月7日(火)	上有住地区公民館	

※新型コロナウイルス感染症の感染状況により、中止とする場合があります。中止とする場合は、その都度お知らせしますので、ご確認ください。

★問い合わせ
町民生活課 戸籍係 ☎46-2113

認定補聴器技能者による 補聴器相談会 開催!!

日時 6月15日(水) 10時から12時まで
場所 八日町集會センター

聴こえの各種相談、補聴器のメンテナンス、調整



住所 大船渡市盛町字木町13番地5 ☎0192-47-3314

豚熱ウイルスの拡散防止に ご協力をお願いします

野生イノシシの間で豚熱という病気が広がっています。人間には感染しませんが、豚に感染して養豚業に大きな被害を与えます。ウイルスを山林から持ち帰らないよう、ご協力をお願いします。
○靴の泥ははたき落として帰る
○残飯は持ち帰る
○養豚場には近寄らない
○イノシシの死体を見つけたら家畜保健衛生所に連絡を

★問い合わせ
県南家畜保健衛生所 ☎0197-23-3531

JICA 海外協力隊 令和4年春募集

- 対象
日本国籍を持つ、昭和27年7月2日から平成15年1月2日生まれの方
- 募集期間
6月30日(木)まで
- 募集説明会開催
募集期間中は、JICA海外協力隊の制度説明や経験者による活動紹介、応募相談などを行います。オンラインでの企画もありますので、以下のウェブサイトをご覧ください。↓



★問い合わせ
JICA 東北 ☎022-223-4772

おまかせしました! みんなで岩手の宿を応援しよう!!

いわて旅応援プロジェクト 6月30日宿泊分まで再延長!

最大5,000円補助+いわて応援クーポン・1泊あたり2,000円分付与

★みやぎ割、やまがた割も利用できます★

日本旅行業協会(全旅) / 全国旅行業協会(全旅) / 岩手県知事登録旅行業第2-09号
旅行企画・実施 岩手開発観光(岩手開発産業株式会社)
総務部(岩手県観光局) / 岩手県観光局(岩手県観光局) / 岩手県観光局(岩手県観光局)
☎0192-27-1111 FAX:0192-27-2231 大船渡市盛町字町8-19

「出前講座」のご案内

東北財務局盛岡財務事務所では、各学校、学童クラブ、福祉事業所などにお伺いし、子どもから大人まで「お金の付き合い方について適切に判断する力を身に着ける」金融経済教育や各種会合で金融詐欺犯罪未然防止などの出前講座を行っています。費用はかかりませんので、お気軽にお問い合わせください。

★問い合わせ

東北財務局盛岡財務事務所 ☎ 019-625-3353

禁煙週間のテーマ

たばこの健康影響を知ろう！
～若者への健康影響について～
5月31日(火)から6月6日(月)まで

お祝いお悔やみ

4月届出分(敬称略)

お悔やみ申し上げます

住所	氏名	年齢	世帯主
小口洞吉田	弘	88	本人
赤畑菊池	満盛	77	本人
向川口高橋	博	94	本人
下大股菊池	輝子	82	完二
奥火の土千葉	ナツ子	74	盛
中上佐藤	茂	71	本人
二反田水野	ミサ	70	千春
山脈地佐々木	サン	92	賢士
船作小山	節子	86	忠義

ハローワーク大船渡管内職業訓練生の募集

求職者向けに、職業能力の向上を図り、就職に結びつけることを目的として、職業訓練を実施しています。現在、以下の職業訓練生を募集しています。

●簿記パソコン科

訓練期間は7月13日(水)から10月12日(水)

■定員

15名

■内容

簿記の基礎知識とパソコンスキルの習得を目指します

■受講料

無料(テキスト代などは自己負担)

■訓練場所

気仙高等職業訓練校

■応募資格

ハローワークに申し込みし、受講あっせんを受けた方

■募集期間

6月29日(水)まで

★問い合わせ

ハローワーク大船渡 ☎ 27-4165



気仙医師会 診療時間…9:00～12:00

日	医療機関名	地区	電話番号
5日(日)	石倉クリニック	大船渡	21-2525
12日(日)	希望ヶ丘病院	高田	53-1019
19日(日)	菊田外科 泌尿器科	大船渡	26-4075
26日(日)	大津医院	盛	27-2673

気仙歯科医師会 診療時間…9:00～12:00

日	医療機関名	地区	電話番号
5日(日)	菊池歯科クリニック	大船渡	26-2108
12日(日)	細川歯科医院	大船渡	27-4158
19日(日)	いいだ歯科クリニック	大船渡	26-0082
26日(日)	菅野歯科医院	世田米	46-2345

気仙沼高等技術専門学校第1回オープンキャンパス

■対象

高校生、保護者、先生、一般の方も歓迎します。

■日時

6月18日(土) 9時～14時まで

■場所

宮城県立気仙沼高等技術専門学校

■内容

- ①自動車整備科・オフィスビジネス科・溶接科の概要説明
- ②各科の訓練体験ほか

■参加

予約は不要です。当日、時間内にご自由にお越しください。

■服装

訓練体験をご希望の場合は、汚れても差し支えない、動きやすい服装でお越しください。

※新型コロナウイルス感染症の感染拡大防止のため、日程の変更や中止となる場合がありますので、ホームページをご確認ください。

★問い合わせ

宮城県立気仙沼高等技術専門学校 ☎ 0226-22-7068

「税務職員採用試験」のお知らせ

仙台国税局では、税務のスペシャリストとして活躍するバイタリティあふれる税務職員を募集しています。

国の財政を支える税務職員にチャレンジしてみませんか？

■受験資格

- ①令和4年4月1日において高校卒業後3年を経過していない者と令和5年3月までに高校を卒業する見込みの者
- ②人事院が①に掲げる者に準ずると認める者

■受験申し込み受け付け期間

6月20日(月)から6月29日(水)まで

■受験申し込み方法

受験申し込みはインターネットとする。
国家公務員試験採用情報 NAVI はこちら→

■第1次試験日

9月4日(日)

★問い合わせ

仙台国税局人事第二課試験研修係 ☎ 022-263-1111
人事院東北事務局 ☎ 022-221-2022



親子で県議会を楽しく学んでみませんか？

■対象(定員は親子20組程度)

県内の小学校、義務教育学校に通う5、6年生と保護者

■日時

8月6日(土) 13時～16時

■場所

県議会議事堂

■内容

議事堂探検、県議会クイズ、議員とのふれあいトークなどで、県議会の仕組みや役割を学ぶことができます。

■応募方法

親子の氏名、子どもの学校名、学年、性別、住所、電話番号を記載の上、メールで応募。
応募先=gikai@pref.iwate.jp

■留意事項

当日撮影する写真などは、広報紙いわて県議会だよりや県議会ホームページなど、県議会や各議員の広報活動で使用しますので、ご了承ください。

★問い合わせ

県議会事務局 ☎ 019-629-6022

消費税のインボイス制度に関する説明会について

事前予約制になります。

■日時

6月6日(月)、13日(月)、17日(金)、20日(月)、24日(金)
時間はいずれも10時～12時

定員は20名

■会場

大船渡税務署 2階会議室

★申し込み・問い合わせ

大船渡税務署 ☎ 26-7016

食の運送から 株式会社 住田・交運

TEL 46-2130代

貸切バスまで

株式会社 住田交運

〒029-2311 住田町世田米字日向2-2

TEL 46-2130

仕事でも。趣味でも。大活躍のドローン！

基礎技能+応用講習会

実施日 6月18-19-20日(3日間)

会場 遠野ドライビングスクール

料金 124,000円(税込)～

お問合せは 三陸ドローンスクール

株式会社高田自動車学校

TEL 0198-63-2080 (遠野DS)

三陸ドローンスクール

(株)東北不動産Labo

不動産売買のことなら当社へおまかせください。

「住宅」「土地」「無料相談」「無料査定」

陸前高田市米崎町字樋の口12-6 TEL:0192(22)7930

免許番号:岩手県知事(1)第2681号

岩手県住田町産 ありすぽーく

地産地消 生産農場

有ありす畜産

TEL0192(48)2019

R107 ありす畜産直売所 TEL0192(46)2286

熱戦繰り広げる～小中学校大運動会～



一体感もたらずよきこい

5月21日:世田米小学校



最後まで全力で

5月21日:有住小学校

町民の動き 4月末日現在※()内は前月比
人口4,954人 (-41) 男2,439人 (-15)
世帯数2,058世帯 (-5) 女2,515人 (-26)

交通安全情報 4月末日現在 ()内は年累計

人身事故 0件(1件)
物損事故 5件(28件)
飲酒運転検挙者 0人(0人)

『守ろう!横断歩道の交通ルール』

連休中の取材で、連休中の取材で、同った滝観洞では、滝流しそばを食べ、道の駅種山ヶ原では、ありすばくがたつぷり入った力レーパンを堪能。また、カエデエールなど住田ならではの商品が販売されるなど、嬉しい話題もありました。滝流しそばの大食い大会に参加しなかつたことだけが心残りの5月でした。《菊田》



選手宣誓声高らかに

5月14日:有住中学校

おいしく&ヘルシー 減塩レシピ

◇高血圧や糖尿病などの生活習慣病を予防する
おすすめ料理を紹介します!!

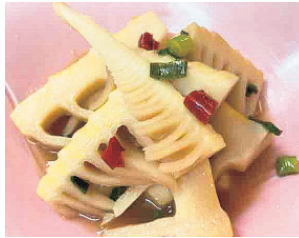

「絶品!自家製メンマ」
今が旬のたけのこを使った
たけのこは、たんばく質をはじめ、カリウムや食物繊維などが豊富なため、ダイエットや糖尿病&高血圧予防に効果があります!

《材料》4人分

たけのこ(茹で) 300g
ゴマ油 小さじ2
鶏ガラスープ 200cc
しょうゆ 小さじ2
みりん 大さじ1

お好みで…

赤唐辛子 少々
万能ねぎ 少々

1人分栄養量 55kcal
塩分 0.8g

【作り方】

- ①たけのこの穂先はくし形切り、下の方は3~4cmの短冊切りにする。(少し厚めに切った方が、食べ応えがあります!)
- ②フライパンを熱してゴマ油を入れ、①をサツと炒め、Aを加えて煮る。水分がなくなったら、お好みで赤唐辛子を加える。
- ③器に②を盛り付け、上に万能ねぎを飾って出来上がり!

□発行 住田町

□〒029-2396

岩手県気仙郡住田町世田米字川向88番地I

☎0192-46-2111(代) FAX0192-46-3515

□URL <https://www.town.sumita.iwate.jp/>

□E-Mail webad@town.sumita.iwate.jp

広報すみた本号の印刷経費は1部80.8円、発行部数2,300部です。経費の一部は広告料で賄われています。



★問い合わせ 保健福祉課 46-3862

広報すみた 令和4年5月25日(16)