



広報

すみだ

2015

5

No668



一球入魂!

5/9 「第44回県少年軟式野球大会地区予選」

5月30日から開催される県大会への出場を向け、有住中野球部と世田米中・横田中野球部合同チームが激突。両軍とも白熱の試合を展開しました。

試合の結果、有住中野球部が7対1で勝利。見事、県大会出場の切符をつかみ取りました。



5月の主な内容

- P 2 木と食から発信する「地方創生」
- P 4 第15回ふるさと住田会の集い
- P 5 役場庁舎が農林水産大臣賞受賞
- P 6 地域住民活動情報
- P 8 まちの話題『SUMITA うおっちゃんぐ』
- P 10 マナビ通信

◆両プロジェクト推進体制イメージ

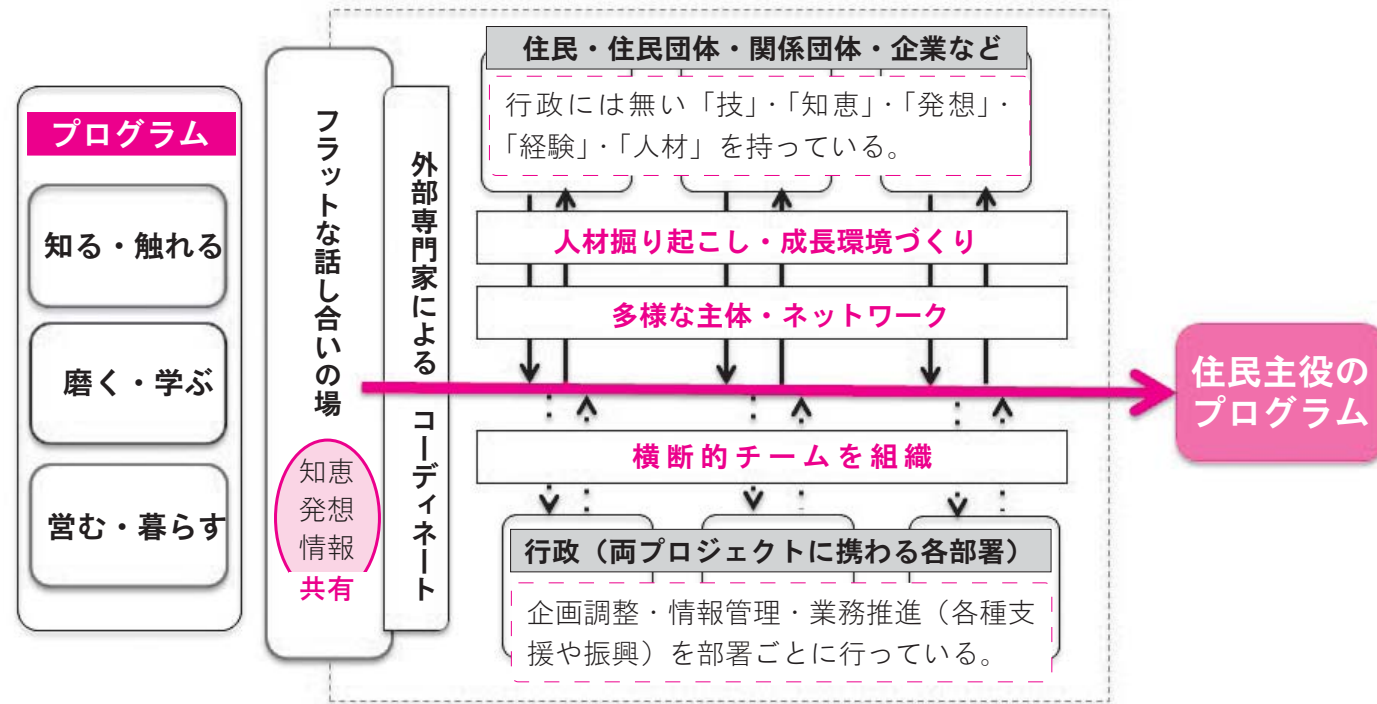

「木いく・食いく」両プロジェクトに携わる役場内の各担当部署で組織する「横断的チーム」、技や知恵、さまざまな人材や経験を持つ「住民」、プロジェクト推進のノウハウを持つ「外部専門家」。この3者による広がり柔軟性のある体制を敷き、両プロジェクトに関わるプログラムの取り組みを推進するものです。

学校の椅子・机をデザイン

町内の小中学校で使用する机と椅子の試作に取り組みます。試作にあたっては、利用者が長く便利に使われ続けるような工夫を施します。



ウッドスタート玩具の製作

小さい子どもが木の温もりを感じながら、安心して遊ぶことができるおもちゃなどの製作に取り組みます。



木を活用した景観づくり

町内の案内板や、施設に置く備品など、生活の中で木が身近に感じられるようなモノづくりを通じて、住田ならではの景観を形成します。



木いくプロジェクト活動(案)

すみたち子給食のブランド化

町内農産物をふんだんに使った本町自慢の“すみたち子給食”をブランド化すべく、外食としての提供や小売商品の開発などに取り組みます。



住田お弁当(仮称)の開発

住田らしさを詰め込んだ弁当を開発し、来年のいわて国体をはじめ、さまざまな機会での販売を展開しながら、住田町を広く発信していきます。



“住田女子力”の活用

漬物やようかんなど、“住田女子”が受け継いできた伝統の味への付加価値の創造、女性目線からの商品開発などに取り組んでいきます。



食いくプロジェクト活動(案)

木と食から発信する「地方創生」

～木いくプロジェクト・食いくプロジェクトの推進～



私たちの町が持つ、全国に誇るべき地域資源「木」と「食」。町ではこの2つをキーワードに、地方創生に向けた一つの取り組みとして「木いくプロジェクト」と「食いくプロジェクト」を推進し、新たなまちづくりに挑戦していきます。

■活力ある地域社会を構築

地方創生とは、人口減少に歯止めをかけるとともに、東京圏への人口の過度の集中を是正し、各地域での住みよい環境の確保と将来にわたる活力ある社会の構築を目的として、総合的かつ計画的に施策を実施していくこととするものです。

町では、国からの地方創生に関する交付金「地域住民生活等緊急支援のための交付金」のうち、「地方創生先行型」を活用して、「木」と「食」をテーマとした2つのプロジェクトを創設しました。

■住田らしいデザイン開発

木いくプロジェクトは、町産材を活用した木製品の開発と商品化、製造販売体制の構築や人材育成などを通じ、まちづくり、人材の掘り起こしと育成、新たな仕事づくり、人口対策と町民所得の向上につなげることを目的に、施策を展開し

ようとするものです。具体的には、使用者などの視点にたった使いやす

住田らしいデザインの木製品づくり、町内外に発信できる商品づくりなどに、外部アドバイザーの南雲勝志(※1)さんとともに取り組んでいきます。

■多様な事業で食育を推進

食いくプロジェクトは、これまで町が進めてきた食に関する多様なソフト事業の磨き直しとともに、新しい取り組みも展開しながら、食育を推進しようとするものです。

外部アドバイザーには大滝克美(※2)さんを迎え、町内にすでにある企業、住民団体活動、人を最大限活かしながら、既存の枠組みにとらわれない住民主役のプログラム作りを推めています。

なお、両プロジェクトの推進イメージと活動内容は、次頁でお伝えします。

(※1)



＜南雲勝志さんプロフィール＞

ナグモデザイン事務所代表。景観のデザインから家具、インテリアなど幅広い分野で活躍。最近では、「日本全国スギダラケ倶楽部」を設立し、木の文化を広げる活動を全国で展開している。本町の杉屋台のデザイナー。

(※2)



＜大滝克美さんプロフィール＞

㈱エムシアル代表取締役。現場大事のマーケティングと情緒的なコンサルティングで地域や人を活性化。平成21年に事業を展開した「住田町農商工連携プロジェクト食で町おこし」のアドバイザー。

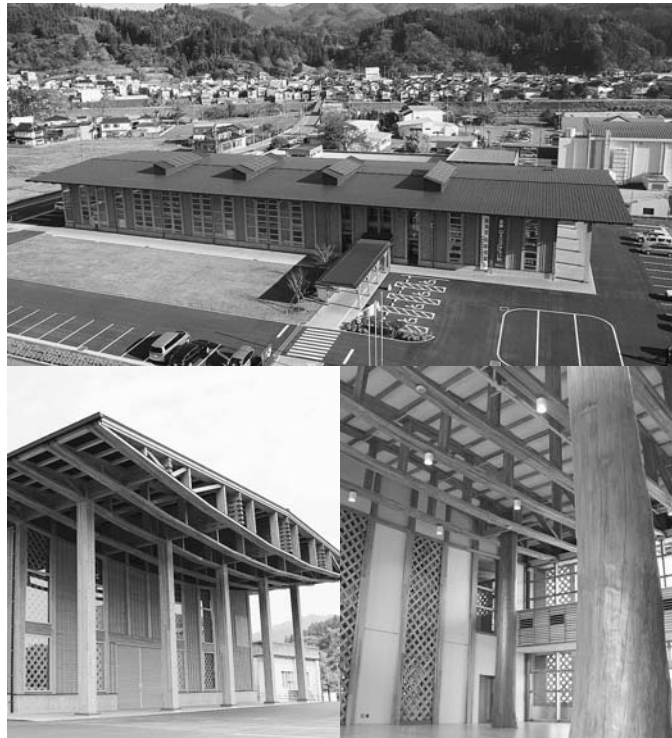

住田のさらなる魅力、全国発信に弾み

住田町役場庁舎が農林水産大臣賞受賞

このほど、日本木材青壮年団体連合会が主催する「第18回木材活用コンクール」の審査結果がまとまり、最優秀賞となる農林水産大臣賞に「住田町役場」が選ばれました。

このコンクールは、木のぬくもりとやすらぎを未来に届けるため、木材の新しい用途での普及と木材の利

用拡大に貢献する優秀な作品を表彰しようと、毎年実施されているものです。募集は5つの部門別に行われ、このうち本町役場庁舎は、木造及び混構造建築・構造物（300平方メートル超え）を対象とする、35点が参加した第1部門にエントリーしました。審査は、深尾精一（首都

大学東京名誉教授）委員長ら11人が担当。▽木の良さが活かされている▽木材の新しい用途の普及に寄与する▽建築物の木造化、木質化に波及効果がある▽木材の利用を通じて豊かな暮らしや社会を実現する▽木材の地球環境貢献効果が情報発信されている——の5つの審査基準を考慮しながら、各賞が選出されました。その結果、本町役場庁舎は、町産材や町内で製材した木材をふんだんに使用した点をはじめ、町民から寄贈された象徴木やラチス耐力壁やトラス梁を採用した点などが評価され、全部門を通じて2作品に贈られる最優秀賞のうち、農林水産大臣賞を獲得しました。町では、「森林林業日本一の町を目指す町」のシンボルである、この役場庁舎とともに、今後も全国へ住田のさらなる魅力発信に努めていきます。



①早瀬ひとみさんが歌声披露②参加者全員で住田音頭③会長を退任した鈴木勲さん④旬の山菜を購入する参加者⑤盛会を祝い万歳三唱⑥郷土の舞を披露した大股神楽保存会

首都圏と町を結ぶ、大切な“絆” 第15回ふるさと住田会の集い

5月17日、東京プリンスホテル（東京都港区）を会場に第15回ふるさと住田会の集いが開催されました。この集いは、本町出身の首都圏在住者で構成されるふるさと住田会（鈴木勲会長）が主催したもので、この日は会員、町関係者ら合わせて約210名が参加しました。

◆鈴木勲さんが会長を退任
初めに総会の部が行われ、鈴木会長が、「震災の後方支援活動など、住田の活躍を聞けることを誇りに思う。会では参加者の減少の課題はあるが、新規加入の呼びかけとともに、町への支援を継続していきたい」とあいさつを述べました。

続いて多田町長が「ふるさと住田会は、首都圏と本町を結ぶ大切な絆です。会のさらなる発展と活躍を期待しています」と祝辞を述べました。

その後、総会は議事に入り、平成25・26年度収支決算や平成27・28年度事業計画などについて論議を展開。提案された全ての案件が全会一致で承認されました。

なお、総会の中で役員改選（新役員は以下参照）が行われ、住田会設立から30年間にわたり、会長として活動を支え続けた鈴木勲さんが退任を表明したことから、これまでの労をねぎらい会員らから花束の贈呈が行われています。

◆ふるさとに思い馳せる
総会に引き続き、多田町長による「ふるさとの報告」、懇親の部が行われました。このうち懇親の部では、アトラクションとして、大股神楽保存会（菅野浩正会長）による郷土芸能が披露され、参加者らは懐かしい郷土の踊りにすっかり見入っていました。

このほか、本町出身の歌手・早瀬ひとみさんも会に参加していたことから、飛び入りで歌声を披露。会場から大きな拍手と歓声が送られていました。

そして会の最後には、参加者全員が一つの輪になつての住田音頭。参加者らは、ふるさと住田への思いを馳せながら、気心知れた仲間たちとの再会を約束していました。

**ふるさと住田会
新役員紹介**
【会長】高橋哲夫（埼玉・平沢出身）



△高橋哲夫新会長

- 【副会長】紺野淳志（茨城・奥新切出身）、木村英房（東京・大崎出身）、佐藤文夫（埼玉・世田米駅出身）、安藤タカノ（東京・世田米駅出身）、高橋精一（埼玉・平沢出身）、柏崎育造（千葉・大畑出身）
- 【事務局長】熊谷富雄（埼玉・和田野出身）
- 【事務局次長】佐々木恵美子（埼玉・小松出身）
- 【支部長】▽世田米・多田悦男（神奈川・川向出身）▽下有住・千葉正人（千葉・中上出身）▽上有住・柏崎亨（東京・宇南田出身）
- 【会計】千田ひろ子（東京・世田米駅出身）
- 【監事】塗師靖夫（神奈川・世田米駅出身）、三浦信子（埼玉・天嶽出身）

戦没者等の遺族の皆さんへ

第十回特別弔慰金が支給されます

戦後70周年にあたり、今日のわが国の平和と繁栄の礎となった戦没者等の尊い犠牲に対し、改めて弔慰の意を表するため、次のとおり戦没者等の遺族へ特別弔慰金が支給されます。

■支給対象者
平成27年4月1日時点で、「恩給法による公務扶助料」や「戦傷病者戦没者遺族等援護法による遺族年金」などを受けている方がいない場合、次の順番による上位の遺族1人に支給されます。

- ①平成27年4月1日までに「戦傷病者戦没者遺族等援護法による弔慰金」の受給権を取得した方
- ②戦没者等の子
- ③戦没者等の父母、孫、祖父母、兄弟姉妹
- ④右記以外の戦没者等の三親等内の親族（甥姪など）

※戦没者の死亡後に生まれ、または戦没者等の死亡時までに、引き続き1年以上、生計をともにしていた方に限ります。

■支給内容
額面25万円（5年償還）

■請求・問い合わせ先
保健福祉課福祉係
☎46-3862
（内線136）

地域住民活動情報

集落支援員「住み隊員」 これまでの活動を報告します

支援活動を総括 活動方針を再確認

○上有住地区担当 千葉 義継さん

平成25年11月の着任以来、集落内の点検・巡回の実施や、各種行事にサポートメンバーとして参加し、地域とのつながりを深めながら、活性化に向け支援策を推進してきた千葉さん。

昨年度からは、上有住地区のホームページを立ち上げ、そこでのアンケートの回答内容や閲覧記録などを分析し、その結果から地域への好感度や期待度、交流・移住の需要などを探る社会実験を継続しています。



▲多田町長らへ支援活動を報告

この中で千葉さんは、「地域の持続的維持を最大の目的として、地域自らが問題を解決していく『地域力』の向上を目指し、これまでの支援活動を展開してきた」と振り返りました。

今後の活動については、「地域の魅力発信とともに、都市部との関係性をさらに構築するための手段の一つとして、地区のショッピングサイト制作・運用に取り組んでいる。物品の供給や

販売までの仕組みづくりなど多くの課題はあるが、地区住民の皆さん自身の手で運営を継続できるようなものと一緒に作りあげていきたい」と、抱負を話していました。

「皆さんのやりたいことを一緒に実現」

○世田米地区担当 佐々木 敦代さん

昨年10月に世田米地区の集落支援員に着任した佐々木さん。

着任当初は、地域の生活や活動の実情を探ろうと、商店街を中心とした地区住民の方との「会話をすること」を重視した聞き取り調査を展開しました。

この聞き取り結果をもとに、本年3月には愛宕・曙地区で計5回にわたり活動報告会を開催。この中で佐々木さんは、商店街を元気にするイベントの実現や気楽に集える場所の創設などの支援策の提案とともに、「地域を盛り上げるため、住民の皆さんがやりたいと思っていることを教えてほ



▲交流拠点施設整備の検討会に参加

しい。私も一緒になって楽しく実現していきたい」と、出席者らに積極的な交流を呼びかけていました。

このほかにも、支援員としての活動を紹介する「せたマイタウン」の発行や、住民交流拠点施設整備の検討への参加、せたまいまちづくり委員会の運営支援などを行いながら、地域活性化のサポート役として積極的に活動しています。

今後の活動については、「普段なかなか役場に届かない地域の声も集約しながら、世代・地域間を超えたコミュニケーションスペース作りなど、世田米が盛り上がることに取り組んでいきたい」と話していました。

賑わいを見せた「八日町市日」

■上有住地区計画 推進協議会

5月10日、上有住集落センターを会場に「八日町市日」が開催されました。会場では、シドケやワラビなどの山菜や野菜、花の苗などがテントや軽トラックに並べられ、来場者からは旬の食材などを袋いっぱい買い求めていました。

また、イベントとしてサイコロゲームを実施。1回100円で、出目によって景品が変わるもので、参加者はお目当ての品を獲得しようと、夢中になってサイコロを振っていました。



▲盛り上がりを見せたサイコロゲーム

平成26年度「みんなでできる町づくり事業」実績報告

事業名	事業主体	代表者 (会員数)	総事業費 (補助金精算額)	活動実績
住民制作番組による地域づくり ※新規事業	ねんぶにやっべしの会	佐々木照美 (17人)	284,189円 (284,000円)	①地域の現状や課題を掘り下げた番組制作。「町民手作り番組『ねんぶにやっべし』」を月1回制作・放送②群馬県上野村への視察研修 など
音楽を通じた世代間交流プロジェクト ※継続事業（2年目）	SUMITA 音楽サークル 「音蔵」	篠原 毅 (17人)	326,455円 (261,000円)	①音楽団体の募集（4団体参加）、②機材、楽器の整備、③町内外の各種イベントへの参加、④プロミュージシャンによる演奏会の開催 など
住田の食材de町を元気に ※継続事業（3年目）	住田 食材研究会	及川 喜悦 (7人)	384,171円 (288,000円)	①川床を活用した交流会（3回）、②食べる景観の試作と試食・交流会（2回）、③「フランス料理と朗読会のタベ」の開催 など

結婚支援情報

ホットな出会いの交流会を開催します

あなたも縁結びの森へ出かけませんか？

結婚を希望する单身男女を対象に、出会いの交流会を開催します。

♥日時
6月28日（日）

♥イベント会場
※参加者のみにお知らせします。

♥対象
20歳〜概ね50歳の男女
各10人

- ①町内・町外在住は問いません。
- ②応募多数の場合は、主催者側で抽選をします。
- ③参加者が男女各5名に満たない場合は中止とします。

♥参加費

男女とも1500円
※パーベキューの材料やソフトラリンク代として

♥内容

交流を目的に森へ散策に出かけます。

また、パーベキューをしたり、山の水でコーヒーを入れたりアウトドアを楽しみながら、参加者同士で交流を深めます。

♥申込方法

- ①住所、②氏名、③性別、④年齢、⑤電話番号、⑥職業（勤務先）、⑦マイブル／封書のいずれかで申し込みください。

♥申込期間
6月5日（金）

※抽選結果や詳細は、別途お知らせします。
♥申し込み・問い合わせ
ホットな出会いの交流会
実行委員会事務局

（役場企画財政課内）
☎46-2114
（内線227）

mail: happine@town.sumita.iwate.jp

結婚相談所をご活用ください

結婚相談所を、右の日程表のとおり開設します。個人情報厳守されますので、お気軽にご相談ください。

★問い合わせ

企画財政課 政策推進係
☎46-2114（内線227）

月 日	時 間	場 所
27年6月22日（月）	19:00～ 21:00	下有住地区公民館
8月24日（月）		町農林会館
10月26日（月）		町農林会館
12月14日（月）		上有住地区公民館
28年2月22日（月）		下有住地区公民館



▲春の自然を全身で満喫した参加者たち

5月3日、種山ヶ原森林公園ですみた森の案内人の会（吉田洋一会長）主催の「花と緑の鑑賞会」が行われました。
 好天に恵まれたこの日、町内外から46名が参加し、遊林ランド種山駐車場で開催を行ったあとと散策を開始しました。
 3班に分かれて行われた散策は、ブリーベルの広場などを経由しながら、せせらぎの広場を目指すコースで展開。参加者たちはガイド役を務めた案内人から、道中の草花や樹木の説明を受けたり、他の参加者との会話を楽しんだり、春の種

他団体とのコラボレーションも展開
 大自然を満喫した「花と緑の鑑賞会」



▲大正琴の音色が優しく響き渡りました

山を心ゆくまで満喫していました。せせらぎの広場での昼食の時間には、すみたかつこ花の会（佐藤マツエ会長）が大正琴を演奏し、「北国の春」や「花は咲く」など10曲余りを披露。参加者らは大正琴のきれいな音色に耳を傾けながら、大自然の中の演奏会を楽しんでいました。
 吉田会長は、「案内人の会設立10周年を記念して、今回初めて他団体との連携した散策会を行ったが、きれいな景色の中で最高の音楽を堪能でき、幸せな時間だった。今後も年数にこだわらず他団体との交流を継続できれば」と、他団体との連携の手ごたえを口にしていました。

5月3日から6日にかけて、滝観光センターが主催するイベント「滝に鯉(恋)まつり」が開催され、大型連休を利用して訪れた県内外からの多くの観光客で賑わいました。
 イベントでは、滝観洞の入洞時間を拡大したほか、川辺での溪流つりコーナーやイワナの塩焼きなどを提供する屋台コーナーを設置。名物の滝流しそばも提供するなど、多彩な内容で来場者らを喜ばせていました。
 同センターを運営する住田観光開発(株)の紺野光男常務取締役は、「期間中は天気に恵まれ、約1500人の来場者があった。今年は、来客が見込める夏にイベントを開催する予定なので、上手くPRしてさらなる誘客につなげたい」と話していました。

多くの家族連れで賑わい
 滝に鯉(恋)まつり



▲家族連れに人気だった溪流つりコーナー



▲成長を願う気仙川にアユを放流

5月21日、瀬音橋付近の気仙川川敷で気仙川漁業協同組合（高橋喜久夫組合長）によるアユ放流が行われ、世田米保育園（中里学園長）のぶどう組の園児たちが体験しました。
 同漁協では「幼いころから気仙川に親しみを」と、町内の園児を招いて、毎年放流体験を行っています。
 園児たちは、この日用意された50キロのアユの稚魚を、各自持参したバケツに入れてもらい、「大きくなあれ!」の掛け声とともに、川の中にアユを次々と放していました。
 千葉竜ノ介くんは、「アユは小さかったけど、ばしゃばしゃと元気に泳いでいったので、大きくなって帰ってくると思います」と笑顔を見せていました。

「大きくなあれ!」
 園児がアユ放流を体験



▲漁師彫刻家・深渡栄一さんの生き生きとした作品



▲作品の完成度に感心しきりの来場者の皆さん

5月3日、SUMITAチェーンソーアート袖遊会（泉田晴夫会長）が主催する「森林の文化祭」が、遊林ランド種山で開催しました。
 このイベントは、森林や水など豊かな自然の中のみさまざまな資源の活用を通じて、多くの人に楽しんでもらいながら、地域活性化を図ろうと企画されたものです。
 会場では、野田村の漁師彫刻家・深渡栄一さんの魚などの彫刻作品を紹介する「森の水族館（入

自然のつながりに触れて感じる
 種山で「森林の文化祭」が開幕

場有料）や、図書ボランティアまぐぶるによる水生生物に関する図書展などが行われています。
 文化祭は7月20日までで、展示以外にもチェーンソーアート実演を6月21日と7月5日に行うほか、7月11日には共催団体による「森の講演会」「森の音楽会」、「森のSOUL FOOD（ソウルフード）」などが開催されます。
 種山にお越しの際はぜひお立ち寄りください。



▲60点余りの作品が廊下までびっしりです



▲建物の窓ガラスの魚は子どもたちの「らくがき」

5月2日から6日にかけて、第62回春季東北地区高校野球県大会沿岸南地区予選が町運動公園野球場で行われ、住田高校は予選敗退となり、県大会出場はなりません。
 今予選には、気仙4校と釜石2校、大槌1校の計7校が出場。県大会への出場権3つをかけて争いました。
 大会2日目に登場した住田高校は、勝てば県大会出場が決まる高田高校戦で、9回2死までリードしていたものの、そこから連打を浴びてしまい、3対4の悔しい逆転負けを喫してしまいました。
 その後の敗者復活戦でも、釜石商工に0対9で敗れてしまい、残念ながら県大会出場の切符をつかみ取ることができませんでした。

住高野球部が無念の敗戦
 県大会出場を逃す

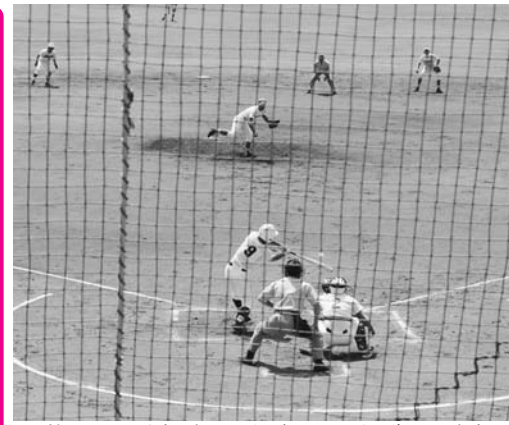

▲悔しい逆転負けを喫した住高野球部



すみた歴史文化講座 参加者を募集します

『藩政時代の気仙の歴史・文化』をテーマに、すみた歴史文化講座(全6回)を開催します。

たくさんの方の参加をお待ちしております。

■対象
町内在住または勤務する方

■会場
生活改善センター研修室

■講師
町文化財調査委員

■定員
20名(先着順となります)

■受講料
無料

■持ち物
住田町史第2巻(通史編)筆記用具

■申し込み期限
6月26日(金)まで

■申し込み先
教育委員会 生涯学習係
☎46-3863

■日時・内容

① 7月8日(水) 気仙道、東西道、気仙地図、大股街道、今泉街道、行程表

② 8月19日(水) 駄賃付、一里塚、川渡り、上有住村、下有住村、世田米村

③ 9月9日(水) 寛永の飢饉、元禄の飢饉、宝暦の大飢饉

④ 10月13日(火) 天明の大飢饉、天保の飢饉

⑤ 11月10日(火) 飢饉対策、緊急食料としての野草、寛政の一揆、三閉伊一揆

⑥ 12月15日(火) 戊辰戦争と気仙

※時間は、①～⑥まですべて10時～11時30分となります。

町内でのタクシー利用についてのお知らせ

世田米タクシーが、5月29日(金)をもって営業を終了することに伴い、町では、一日も早く町内に新たなタクシー営業所を開設できるよう、近隣のタクシー会社との調整を進めています。

なお、タクシーをご利用になる場合、6月1日(月)から当面(町内に新たなタクシー営業所が開設されるまで)の間は、以下のタクシー会社をご利用いただけます(町内に車両を常駐・待機していますので、これまでどおりの運賃料金でご利用いただけます)。

町民の皆さまにはご不便をおかけしますが、ご理解とご協力をお願いします。

●6月1日(月)から当面の間ご利用いただけるタクシー会社

・カンノタクシー(大船渡町) ☎26-5151
※平日…8:00～17:00 土・日・祝日…前日までの予約が必要です。

★問い合わせ 企画財政課 企画係 ☎46-2114 内線226

住民活動団体 DATA FILE ⑨



イベントに積極的に参加しています

SUMITA 音楽サークル 「音蔵(ねぐら)」
(平成25年設立・会員数17人)

○団体を紹介してくださる方
副会長 畠山 朋也 さん
(27歳・世田米字世田米駅)

『私たちの目指す町、それは音楽の身近さナンバーワンの町です』

Q・団体の活動目的を教えてください。
町内に音楽サークルを作って、世代を超えて音楽好きが気軽に集まれる場所を作りたいという思いのもと、活動を開始しました。

Q・主な活動内容を教えてください。
毎月「6」の付く日を活動日として、活動場所である世田米駅の蔵で演奏練習などを行っています。

Q・現在、抱えている課題はありますか？
会員をさらに増やしていきたいのですが、私たちの団体には総合的な窓口が無いため、加入希望者の情報も人づてで聞いたりしている状態ですので、その部分は見直していきたいです。

Q・今後の活動の方向性を聞かせてください。
今後は、地域の子どもたちにも「住田にも音楽という楽しみ方がある」ということを教えられようような活動を展開してみたいと考えています。

Q・最後にPRをどうぞ。
まずは、子どもから大人まで気軽に参加できるような自主イベントを開催していきたいです。

さらに、私たちの楽器の中に「カホン」という箱の形をした木製の打楽器がありますが、簡単に自分で作れるので、子どもたちと一緒に作って演奏する、そんな交流もしてみたいです。

「大きな万華鏡作り」 作製ボランティア大募集!

町産材を使った大人も入れる大きな万華鏡を、子どもたちのアイデアを生かして作製し、7月25日(土)開催の「住田町夏まつり」に向けて展示します。

興味・関心のある方に向けた説明会を開催しますので、参加を希望される方は、6月26日(金)までに教育委員会までお問い合わせください。

- 開催日時 6月27日(土) 10:00から
- 場所 生活改善センター 2階 研修室
- 応募条件
 - ・町内に在住または勤務している一般の方
 - ・町内在住の小学校3年生～大学までの学生の方
 - ※小学生は保護者の付き添いをお願いします。
- 参加費 無料
- 作製時期 7月上旬～中旬予定※詳細は説明会で連絡。
- 問い合わせ先
教育委員会 生涯学習係 ☎46-3863

6月は環境月間です。

環境のことを学び、環境のことを考えるきっかけとして、環境に関する図書を読んでみませんか？

また、テレビ・ゲーム・パソコンなどを消して読書や読み聞かせに取り組むことで、テレビなどの電気使用量が低減し、地球温暖化防止にもつながります。

住田町家庭教育学級・男女共同参画関連講座

語り部おやじの「おらが子育て」

講師：語り部マイスター 今昔亭 光草 氏

- ◆地域文化で笑顔と結っこを!
- ◆親父ってこんなにすごい!父の力を子育てに。
- ◆「あまちゃん」の方言指導監修から学んだ家族・地域の恵み。

久慈市の昔話の伝承・採話活動をはじめ、さまざまな場所で講演を行っている今昔亭光草さんの楽しく、魅力的なお話です。ぜひご来場ください!

【日時】
6月6日(土) 10:00～12:00

【場所】
役場 町民ホール

【その他】
当日は、図書ボランティアによる「親子おすすめ本コーナー」の特設展示も行う予定です。子育て中の方をはじめ、多くの町民の皆さまの参加をお待ちしております。

【問い合わせ先】
教育委員会 生涯学習係 ☎46-3863

町の補助制度を紹介します。

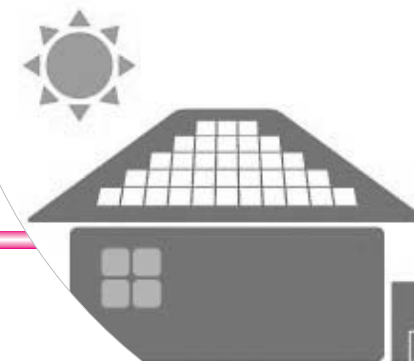

未来のエネルギーでエコな社会へ

新エネ・省エネ機器の設置・導入を支援します。

町内の住宅や事業所に、新エネルギー・省エネルギー機器を設置する方に対し、補助金を交付します。

- 対象者：町内に住所のある個人または法人の方で、町税などに未納がない方（同居人を含みます）。
- 対象機器：下表のとおりです。また、複数種の場合、補助金額の加算が可能です。
- 対象期間：平成27年4月1日から平成28年3月31日まで（申請は平成28年1月31日まで）に設置する機器が補助対象となります。ただし、予算がなくなり次第終了となります。
- 留意事項：すでに本補助金を活用し、新エネ・省エネ機器を導入した方は対象になりません。

機器の種類	内 容	補 助 金 額
太陽光発電システム	太陽光を利用して発電する装置で、それにより発生した電気を電力会社へ供給できる状態にあるシステム。	太陽光電池モジュール出力1キロワットあたり5万円とし、住宅20万円、事業所100万円を限度
自然循環型太陽熱温水器	太陽熱エネルギーを集熱器により集めて給湯に利用するシステムで、貯湯部分と集熱器部分が一体型のもの。	設置に要した費用の10分の1以内で、3万円を限度
強制循環型太陽熱利用システム	不凍液などを強制循環する太陽熱集熱器と蓄熱槽から構成され、主に給湯に利用するシステム。	設置に要した費用の10分の1以内で、5万円を限度
潜熱回収型給湯器（エコジョーズ・エコフィール）	潜熱を回収するための熱交換器を備えている給湯器。	設置に要した費用の10分の1以内で、3万円を限度
二酸化炭素冷媒ヒートポンプ（エコキュート）	二酸化炭素を冷媒として使用する空気熱源方式のヒートポンプ式給湯器。	設置に要した費用の10分の1以内で、5万円を限度
ガスエンジン給湯器（エコウィル）	ガスエンジンユニットと貯湯ユニットから構成される熱の供給を主目的とした機器。	設置に要した費用の10分の1以内で、5万円を限度
燃料電池発電給湯器（エネファーム）	燃料電池ユニットと貯湯ユニットから構成される、電気と熱の供給を主目的とした機器。	設置に要した費用の10分の1以内で、5万円を限度
高効率照明器具	LEDを光源とした照明器具。ただし、電球など光源のみの取り替えは補助対象外。	設置に要した費用（住宅3万円以上、事業所10万円以上）の3分の1以内で、住宅5万円、事業所100万円を限度

★問い合わせ 町民生活課 生活係 ☎46-2114（内線223）

国民年金に関するお知らせ

年金相談を実施しています

日本に住む全ての人は、20歳になった時から国民年金に加入することになっていきます。

一関年金事務所では、出張による国民年金などに関する社会保険事務相談（年金相談）を実施していますので、ぜひご利用ください。

■相談日時

下表のとおり
※7月以降の相談日についても、広報すみたで毎月ご紹介していきます。

■持参いただくもの
・年金手帳（基礎年金番号通知書）
・年金証書
・振込通知書
・身分を証明するもの

※本人以外の方が相談に来る際は、本人の委任状と代理人の方の運転免許証など身分を確認するものが必要になります。

■申し込み方法
予約制となります。相談を希望する方は、相談希望日の前日までに、一関年金

★6月の年金相談日

会 場	開催日	開催時間
陸前高田市役所	18日（木）	10:30～15:30
大船渡商工会議所	25日（木）	10:30～15:30

事務所までお申し込みください（受付時間は8時30分から17時15分まで。土日祝日を除く）。

★問い合わせ

一関年金事務所
☎0191-1-4246

町民生活課戸籍係
☎46-2113

（内線113）

5 SUMITA 6月の放送プログラムのお知らせ

★問い合わせ
住田テレビ ☎47-3112

「輝け！すみた」
★初回放送時間
6月1日（月）12:30～

※その他の放送日、時間は電子番組表をご覧ください。

★「馳せる故郷への思い
ふるさと住田会の集い」
・首都圏在住の本町出身者で構成される住田会の2年ぶりの集いの様子をお伝えします。

※「電子番組表」の使用方法について
住田テレビの番組表を見たい時は、テレビのリモコンの「番組表（EPG）」ボタンを押してください。放送時間などが確認できます。

「住田町の今」
★初回放送時間
6月1日（月）10:00～

※その他の放送日、時間は電子番組表をご覧ください。

★「森林の手入れに関する補助制度」
・本町の豊かな森林資源を守り育てていくため、町の補助制度などについて紹介します。

**町民による
自主制作番組
「ねんぷにやっべし」**

★初回放送時間
6月1日（月）15:00～

※以降、毎日15:00～と19:30～に放送します（土曜日のみ15:00～の放送はありません）。

★「みんなが主役の文化祭」、「子どもたちへの恩返し」の2本立てでお届けします。

COOP IWATE こんにちは！いわて生協です！
お家でお買い物 **個人宅配** はじめませんか
☎0120-263-957（通話料無料）
いわて生協せせん支部 大船渡市盛町字馬場23-5

プロパンガス・水道・合併浄化槽
ガスで節電！ ガスで節約！
多田商店
住田町世田米字世田米駅1
☎46-2022 FAX46-2007

あなたの町のくるま屋さん
ササキ自動車工業(有) ☎46-2041

櫻井医院
院長 櫻井末男
住田町上有住字八日町177
☎48-2110
受付時間
平日 8:30～12:00
13:30～17:00
（土・日・祭日は休診）

■住田町総合防災訓練を実施します

土砂災害の発生を想定した状況のもと、総合防災訓練を行います。町民の皆さんの参加をお願いします。

○日時
6月21日(日) 7:30～ ※小雨決行

○内容
管内の消防本部や県立病院と連携した災害医療実地訓練の実施、ヘリコプターを活用した救援物資搬送訓練、ハザードマップを活用した避難訓練、その他資機材を使用した救助訓練など

○訓練場所
1次訓練：町内全域 2次訓練：世田米中学校校庭

★問い合わせ 総務課 防災係 ☎46-2111 内線(212)



～震災復興支援～ 家族ロボット教室の開催

ロボットを自分で組み立て、パソコンでプログラムを組んで、技術・工学を遊びながら楽しく学べる教室が、本町で開催されます。

★日時
6月13日(土)
【1部】9:30～12:30
【2部】13:30～16:30

★場所 役場 交流プラザ

★参加費
300円/組 ※使用するロボットは全て貸し出します。

★対象
小学校3年生～6年生とその家族(2名1組)

★定員 1部・2部とも14組

★申し込み方法
電話、FAXで申し込みください。※必要事項(氏名、住所、子どもの学年、希望時間(1部・2部)、電話番号)を確認します。

★申し込み・問い合わせ先
町教育委員会生涯学習係
☎46-3863 FAX46-3515

精神保健相談 を実施しています

大船渡保健所では、専門医による精神保健相談(こころの健康相談)を行っています。プライバシーは固く守られますので、お気軽にご相談ください。

★相談日時
原則、毎月第3木曜日
14:00～16:00

★担当医師
県立大船渡病院精神科医師

★会場
大船渡地区合同庁舎
2階 第1相談室

★相談費用
無料

★その他
予約制となります。相談を希望する方は、あらかじめ電話予約をお願いします。本人以外の相談にも応じます。

★問い合わせ
大船渡保健所 保健課
☎27-9913 (内線245)

職業能力開発セミナー の開催

在職者を対象に知識と技術の向上を目的として、セミナーを開催します。

■Wordビジネス文書作成Ⅰ
文書の基本、図表の組み込み方、図形描画方法など、Wordを活用した基本的なビジネス文書の作成について学びます。

①日時 6月9日(火)～10日(水)
②定員 20人
③場所 気仙高等職業訓練校

■Wordビジネス文書作成Ⅱ
段組を使った文書作成、高度な表の作成方法、差し込み印刷など、Wordを活用した実践的なビジネス文書の作成について学びます。

①日時 6月23日(火)～24日(水)
②定員 20人
③場所 気仙高等職業訓練校

★申し込み・問い合わせ
県立産業技術短期大学校
水沢校 ☎0197-22-4427

「税務職員採用試験」 のお知らせ

仙台国税局では、バイタリティーあふれる税務職員を募集しています。

★受験資格
高校または中等教育学校を卒業した日から3年を経過していない方および平成28年3月までに卒業見込みの方

★受験申込受付期間
6月22日(月)～7月1日(水)

★受験申込方法
原則、インターネットでの申込となります。

★第1次試験日
9月6日(日)
★問い合わせ先
仙台国税局人事第二課
☎022-263-1111 (内線3236)

労働保険の 納付期限について

労働保険料は、年度当初に概算の保険料を納付し、翌年度に確定保険料を計算、精算する方法をとっています。

本年度の労働保険料の申告・納付期限は7月10日(金)となっています。事業主の皆さんは、期日までに手続きをしてください。

なお、電子申請による年度更新手続きも可能ですので、積極的な利用をお願いします。

★問い合わせ
岩手労働局労働保険徴収室
☎019-604-3003

岩手駐屯地創立58周年 記念行事の開催

岩手駐屯地を一般公開します。

★日時
6月7日(日) 8:30～15:00

★会場
陸上自衛隊岩手駐屯地
(滝沢市一本木)

★内容
記念式典・観閲行進、訓練展示、戦車の体験搭乗、岩手駐屯地音楽隊による音楽演奏、装備品展示など

★入場要領
どなたでも自由に入場できますが、駐車場の混雑が予想されますので、乗り合わせの上、お越しください。

★問い合わせ
陸上自衛隊岩手駐屯地
司令業務室 広報班
☎019-688-4311 (内線256)

児童手当現況届 の提出を忘れずに!

児童手当の受給には、現況届の提出が必要です。6月1日(月)より受付を行いますので、受給者の方は忘れずに提出をお願いします。

なお、届出が遅れると6月以降の児童手当の受け取りができなくなりますので、ご注意ください。

★問い合わせ
保健福祉課 福祉係
☎46-3862 (内線136)

介護支援専門員実務研修 受講試験の実施

公益財団法人いきいき岩手支援財団では、標記試験を以下のとおり実施します。

★試験日時
10月11日(日) 10:00～

★試験会場
①岩手産業文化センターアビオ(滝沢市砂込)
②岩手大学(盛岡市上田)

★受験資格
保健・医療・福祉分野での業務従事期間が5年以上、かつ実働日数が900日以上の実務経験のある方

★申込方法
役場・広域振興局などの介護保険担当課で配布する、受験申込書により申し込みください。

★申込期間
6月23日(火)～7月6日(月)
★問い合わせ
(公財)いきいき岩手支援財団
☎019-626-0196

身体障がい者 補装具巡回相談

義肢・装具など補装具の支給に関する巡回相談を実施します。

★日時
7月3日(金) 10:30～12:30

★場所
大船渡地区合同庁舎

★申込期限
6月19日(金)まで

★問い合わせ
保健福祉課 福祉係
☎46-3862 (内線133)

工事などの入札結果をお知らせします

工事・業務名	契約年月日	契約額	契約業者
社会体育館改修工事設計業務	27年5月7日	9,720,000円	(有)池田菅野建築設計事務所

住田の
すまいる

住田住宅産業(株) ☎46-2465

岩手県住田町産
ありすぽーく

地産地消
生産農場

有ありす畜産
TEL0192(48)2019

R107 ありす畜産直売所 TEL0192(46)2286

相続、売買による不動産の名義変更
担保権の抹消・不動産登記

有岡司法書士事務所
司法書士 有岡 智昭

登記に関する相談はいつでもお受けします。
電話で予約をお願いします。(土日可)

☎0192-47-4578
世田米字世田米駅113(クロネコヤマトさん向かい)

省エネ家電のことなら当店へ。
お気軽にご相談ください。

地 DIGITAL

クマガイ電化サービス

住田町上有住字八日町82
☎48-2255 携帯 090-2845-1444

※『お祝いお悔やみ』『とびだせちびっ子』は、承諾を得ただけ掲載しています。

お祝いお悔やみ

4月届出分（敬称略）

お誕生おめでとう

住所	子の名前	性別	親の名前
世田米駅	紺野未桜	女	忠 = 由香
和山	吉田陽	男	弥 = 千秋
中和	田佐々木結	女	芳 = 奈美
和野	吉田央	男	恒貴 = 亜季

お悔やみ申し上げます

住所	氏名	年齢	世帯主
田ノ上	菅野要	89	ヒサエ
小府金	佐々木福右工門	104	フサ子
合地沢	佐藤タツ	86	孝一
大渡	佐藤いさ	102	新一
天風	佐々木タカ子	82	松之助
下大股	菊池浩一	79	ミキ子
高瀬	吉田マツノ	94	榮
中上	金野光輝	86	千恵美
十文字	吉田行夫	91	洋一
葉山	菊池タマヨ	103	力夫
上寒倉	金野正夫	85	博

とびだせちびっ子



201

◇このコーナーでは、町内のかわいい1歳児をご紹介します

『お父さんから
立派な大人になってください』



紀室光羅くん(男)
(光浩さん・春香さん・平沢)

()内は保護者名：地区名

町民の動き ()内は前月比
平成27年4月末日現在

人口	5,969人 (-1)
男	2,911人 (-3)
女	3,058人 (2)
世帯数	2,255世帯 (13)

交通安全情報

4月末日現在 ()内は年累計

人身事故	1件 (3件)
物損事故	6件 (49件)
飲酒運転検挙者	0人 (0人)

『ルールむし 信号むしは わるいむし』

げをしながしをて休△せつかくの連
とやっってきたの遊んで石投
銀河！▽昨年連れたは『SL
たときの感想は「かっこ
よかった！」。今年の感想
を聞くと、笑顔で「うる
さかった！」▽迫力が
あったという意味だと
思います。子どもの素直
さに苦笑いの父でした。



気仙医師会

診療時間… 9:00~17:00

日	医療機関名	地区	電話番号
7日(日)	えんどう消化器科内科クリニック	猪川	21-1555
14日(日)	地ノ森クリニック	大船渡	27-1721
21日(日)	いとう耳鼻咽喉科クリニック	猪川	21-1333
28日(日)	吉浜診療所	三陸	45-2007

気仙歯科医師会

診療時間… 9:00~12:00

日	医療機関名	地区	電話番号
7日(日)	きかわだ歯科クリニック	小友	57-1188
14日(日)	細川歯科医院	大船渡	27-4158
21日(日)	細川歯科医院	大船渡	27-4158
28日(日)	橋爪歯科医院	大船渡	27-8282

□発行 住田町

□〒029-2396

岩手県気仙郡住田町世田米字川向88番地1

☎0192-46-2111(代) FAX0192-46-3515

□URL <http://www.town.sumita.iwate.jp/>

□E-Mail webad@town.sumita.iwate.jp

広報すみた 平成27年5月29日(16)

