



広報

すみだ

2014

5

No656

「春の種山、とっても楽しいね！」

5/23 「森の保育園」

本年度も恒例の「森の保育園」が始まりました。
この日、有住保育園ぞう組の園児たちが春の種山を訪れ、草木に見て触れたり、水辺の広場を元気いっぱい走り回るなどして、雄大な自然を全身で満喫しました。



5月の主な内容

- P 2 あなたの子育てを応援します
- P 6 地域住民活動情報
- P 10 空き家・空き地情報バンク登録のお願い
- P 4 給付金（福祉・子育て）のお知らせ
- P 8 まちの話題『SUMITA うおっちゃんぐ』
- P 13 新エネ・省エネ機器設置費補助金

あなたの子育てを応援します！

～住田町の子育て支援情報を紹介します～

町では、未来を担う子どもたちを守り育てるため、保育体制の整備をはじめ、親子で学びながら交流できる機会の提供や医療費助成などの支援制度まで、幅広く展開しています。

ここでは、本町での子育てに関する情報をまとめてご紹介いたします。どうぞお役立てください。



医療費の助成など 町による子育て支援

【子育て支援医療費助成】

生まれてから中学校を卒業するまでの間、子どもの医療費が無料になります（病院窓口で支払った診療料を町が払い戻します）。なお、助成を受けるための所得制限などはありません。

【出産祝い金の支給】

町内に住所がある方が、第3子以上を出産した場合町から祝い金を支給します

◇支給要件
町内に住所があり、子どもの出産日以前から出産後6カ月以上居住し、引き続き町内に居住する見込みの方

- ◇支給額
第3子 30万円
第4子 50万円

【一時保育の利用】

保育所に入所していない子どもでも、保護者の仕事やケガ・病気などの理由で、

一人でも悩まず 気軽に相談を

【子ども相談】

- 大船渡市の児童家庭支援センター大洋の協力のもと、相談日を設けています。
- 家庭・子育ての悩みなど、相談を希望する方は、事前の予約をお願いします。
- ◇相談日
原則毎月第4月曜日
9時30分～16時（予約制）

【ひとりでも悩まず 気軽に相談を】

- ① 一時保育事業利用申込書
- ② 家庭における保育が困難なことを証明する書類
- ③ 前年度の市町村民税額を証明する書類
- ◇負担額（日額）
- ① 町民税非課税世帯
3歳未満児：500円
3歳以上児：400円
- ② 町民税課税世帯
3歳未満児：1000円
3歳以上児：900円

◇相談担当者
児童家庭支援センター大
洋支援相談員兼心理療法士

◇相談場所

保健福祉センター
【子育て相談・教育相談】
町では、子育てに関する相談や、専門の相談員による小・中学生の教育相談を随時受け付けます。

◇問い合わせ・申し込み先

- ① 子育て支援医療費助成について
町民生活課国保医療係
☎46-2113
- ② 出産祝い金・子ども相談・子育て相談について
保健福祉課健康推進係
☎46-3862
(内線713)
- ③ 一時保育の利用について
世田米保育園
☎46-3049
有住保育園
☎48-2704
- ④ 小・中学生の教育相談について
町教育研究所（町教育委員会事務局内）
☎46-3863
(内線413)

いっぱい遊んで、交流しよう。

【子育てサークル ピカブー】

町内唯一の子育てサークルとして、子育て中のお母さんやおばあちゃんたちが集まり、子どもを遊ばせながら交流しています。

メンバーは随時募集していますので、気軽にお問い合わせください。

◇活動日時
毎週火曜日 10時～

◇活動場所
下有住地区公民館など

◇年会費 600円（団体保険加入料として）

◇申し込み先
下有住地区公民館
☎48-2531



私が紹介します♪
佐々木 杏菜さん (28)
ゆめき 夢稀くん (1)
(上有住字山脈地)

Q. サークルのPRをお願いします。
夕涼み会やクリスマス会などのイベント行事をしたり、みんなで昼食を一緒に作ったりしながら、自由にわいわいと活動しています。ママ同士の交流はもちろん、子どもを他の子たちと仲良く遊ばせることができます。ぜひ入会して、私たちと楽しく活動しましょう。

【運動公園・ふれあい広場】

昨年5月、世田米川向内に完成した広場で、町産材を使用した遊具や休憩スペースなどを設置しており、屋外で子どもを安全に思い切り遊ばせることができます。

オープンから1年が経過しましたが、現在も町内外から多くの家族連れが訪れており、世代を超えた交流の場として活用されています。



【中央公民館図書室】

町生活改善センターの1階にあり、幼児から小学生向けの本を置いてある「じどうとしよしつ」と、中学生以上の本、ビデオ・CDが置いてある「図書室」があります。

また、ボランティアによる絵本の読み聞かせ会なども開催しています。

◇読み聞かせボランティア
どこどこ
毎月第3土曜日開催
◇図書環境コーディネーター
まぐぶる
毎月2回活動。本の整理や企画展などを開催。



【親子の映画会】

児童・生徒と保護者を対象に、映画鑑賞を通じて親子の対話を深めようと町教育委員会主催で実施しているイベントです。

本年度は、夏休み・冬休み期間中の2回を予定しています。

私が紹介します♪
Q. 図書室のPRをお願いします。
子どもからお年寄りまで、図書室を訪れる方に満足してもらえるよう、さまざまなジャンルの本を用意しています。読みたい本のリクエストや、貸出中の本の予約もできますので、気軽にいらしてくださいね。



中央公民館嘱託職員
千田 和歌子さん (27)
(世田米字川向)

乳幼児にも 交流の場を提供

【乳幼児教室】

本年度は、幼児教室と赤ちゃん教室、乳幼児学級子育てスクール「パーマーム」を合同で開催します。

年10回の開催を予定し、ベビーマッサージ、国際理解活動や調理実習など、子どもに合わせた教室を開催します。

対象となる方には、保健福祉課または教育委員会から開催の通知をします。

【保健福祉センター開放日】

乳幼児の遊び場として、保健福祉センターの機能訓練室を月2回開放しています。子どもを思い切り動き回って遊ばせたい、同年代の友達と遊ぶ機会がほしいなどお考えの方は、ぜひご利用ください。

◇開放日
毎月第2・4木曜日
9時～12時
※出入りは自由です。

◇持ち物

おむつ・ミルク・水分補給用麦茶など。※おやつはご遠慮ください。

■給付金対象者診断チャート

平成26年1月1日を基準日として、ご自身が給付金対象となるかどうかご確認ください。

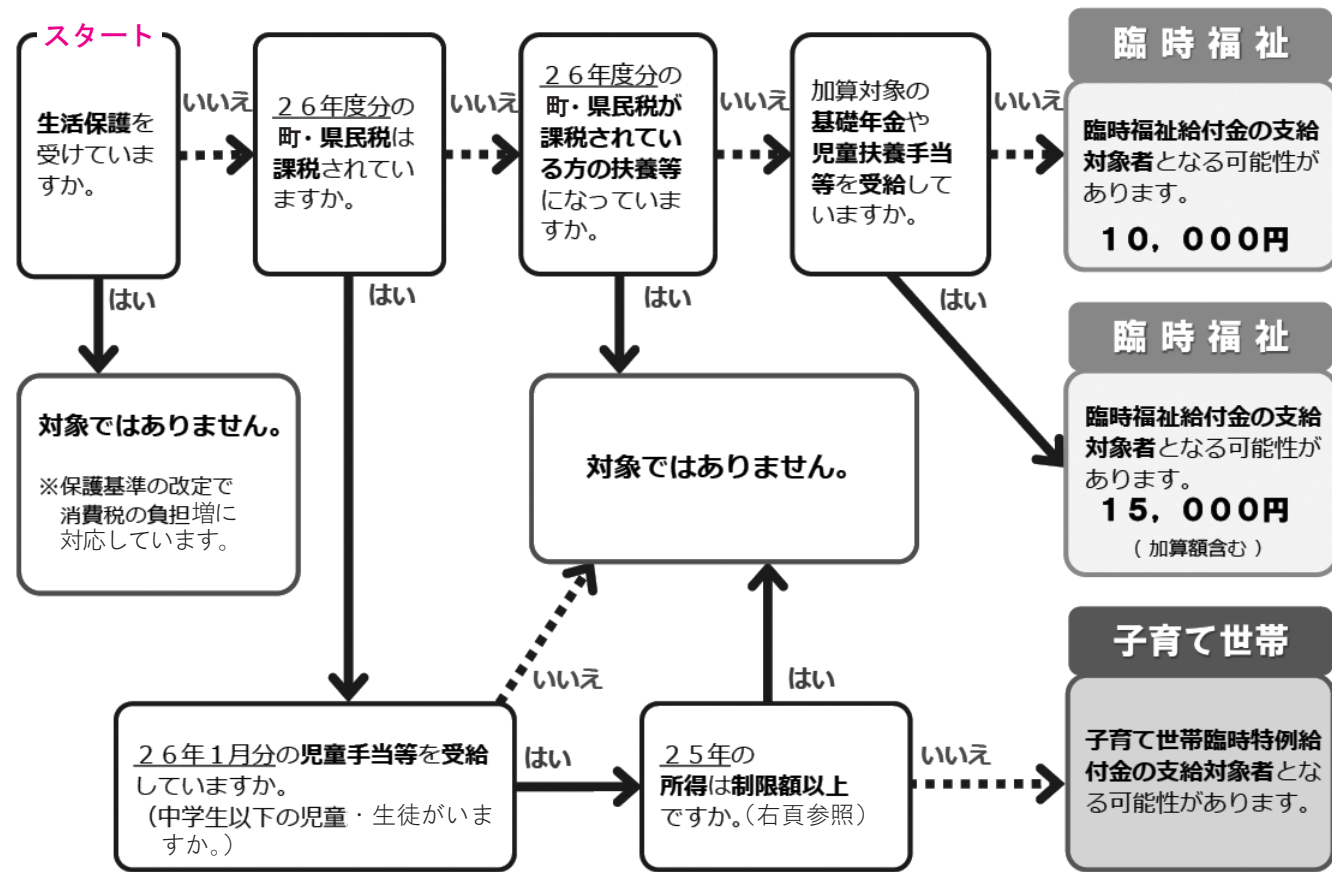

■問い合わせ

- 申請方法に関する問い合わせ＝保健福祉課 福祉係 ☎46-3862 (内線717)
- 制度に関する問い合わせ＝厚生労働省2つの給付金に関する専用ダイヤル ☎0570-037-192

臨時福祉給付金 子育て世帯臨時特例給付金のお知らせ

国では、平成26年4月からの消費税の引き上げに伴い、町・県民税非課税の方や子育て世帯への負担を緩和するための臨時的な給付措置として、臨時福祉給付金と子育て世帯臨時特例給付金を支給します。給付金は、**基準日(平成26年1月1日)時点**で住民票のある市区町村から支給されますが、支給を受けるためには申請が必要となります。対象となる方は、受付期間内に申請してください。

■臨時福祉給付金

- 支給対象者
平成26年度分の町・県民税が非課税の方 ※町・県民税が課税されている方の扶養となっている方や、生活保護世帯の方などは対象外となります。
- 支給額
一人につき10,000円(5,000円の加算あり)
※老齢基礎年金や障害基礎年金、児童扶養手当などの受給者が加算対象者となります。
- 申請受付期間
平成26年7月1日(火)～平成26年10月1日(水)

■住民税の非課税限度額

区分	非課税限度額目安※ (給与収入ベース)
扶養者なし	98.0 万円未満
扶養者1人	137.8 万円未満
扶養者2人	168.4 万円未満

※あくまでも目安です。世帯(就労・扶養状況)によって、課税状況が異なります。

■子育て世帯臨時特例給付金

- 支給対象者
平成26年1月分の児童手当・特例給付を受給し、かつ平成25年の所得が児童手当の所得制限限度額未満の方
※臨時福祉給付金の対象となる児童、生活保護世帯の児童は対象外となります。
- 支給額
対象児童一人につき10,000円
- 申請受付期間
平成26年6月2日(月)～平成26年9月2日(火)

■児童手当の所得制限限度額

区分	限度額目安 (給与収入ベース)
扶養者1人	875.6 万円
扶養者2人	917.8 万円
扶養者3人	960.0 万円

■二つの給付金に共通する注意事項

- 二つの給付金の対象要件を満たしていても、受け取ることができるのはどちらか一つの給付金です。
- 基準日以降に生まれた方や、基準日から支給決定がされるまでの間に亡くなった方は対象外となります。
- 郵送による申請も受け付けます。ただし、受付期間内必着をお願いします。
- 受付期間外の申請や、平成26年1月1日時点で本町に住民票がない方の申請は受け付けできませんので、ご注意ください。

■申請先

保健福祉課 福祉係

■提出書類

- ・申請書(対象となる方には、直接郵送します) ・本人確認書類(住民基本台帳カード、運転免許証など)
- ・口座が確認できる書類(金融機関名、口座番号、名義人がわかる通帳の写しなど)

このたび、世田米字中井の遠藤利雄さんが、これまでの町勢の発展に対する多大な貢献が認められ、叙勲「旭日単光章」を受章しました。

遠藤さんは、昭和58年から平成7年まで、3期12年の永きにわたり、町議会議員として献身的に尽力しました。

在職中は、産業建設常任委員会委員長、教育厚生常任委員会委員長などを歴任しました。

5月2日には町長室で叙勲伝達式が行われ、多田町長、水野英哉町議会議長らが出席する中、多田町長が「議員としての活動のみならず、積極的な地域活動など、町の発展に多大な貢献をしていただいた」とたえ、遠藤さんに対し、叙勲を伝達しました。

今回の受章について遠藤さんは、「名誉ある叙勲をいただき、夢のような気分です。議員在籍時の思い出はたくさんありますが、周囲の方々の支えのおかげで、議員としての活動を全うすることができました」と、感謝の気持ちを表していました。



叙勲「旭日単光章」
遠藤 利雄さん(88歳)
(世田米字中井)

町勢発展への多大な貢献
遠藤利雄さんが叙勲を受章

地域住民活動情報

★問い合わせ
企画財政課政策推進係
☎46-2114 (内線262)

平成25年度「みんなでできる町づくり事業」実績報告

事業名	事業主体	代表者 (会員数)	総事業費 (補助金交付額)	活動実績
音楽を通じた世代間交流プロジェクト ※新規事業	SUMITA 音楽サークル 「音蔵」	篠原 毅 (7人)	330,561円 (300,000円)	①音楽団体の募集(4団体参加)、②練習場所・演奏用楽器の整備、③練習会の開催、④演奏会の開催(2回)、⑤蔵を活用したイベントの開催(2回)など
住田の食材de町を元気に ※継続事業(2年目)	住田 食材研究会	及川 喜悦 (5人)	307,889円 (240,000円)	①住田食材を発掘する検討会・講習会の開催(3回)、②食べる景観の試作と試食・交流会(2回)、③「フランス料理と朗読会のタペ」の開催など
技術向上と児童生徒への大正琴指導育成事業 ※継続事業(3年目)	琴伝流大正琴 すみた かつこ花の会	佐藤 マツエ (19人)	460,539円 (300,000円)	①土曜日教室(小学生)の開催、②クラブ活動・総合学習指導(中学校 ※世田米中コンクール入賞)、③練習会の開催、④福祉施設への訪問・演奏披露など
ま〜ぶる図書と人を結ぶ ♥コーディネーター事業 ※継続事業(3年目)	図書環境 コーディネーター ま〜ぶる	松田 千秋 (11人)	256,907円 (192,000円)	①紙版「住田いいとこカルタ」の作成と解説本の出版、②「義経北行伝説すごろく」の作成、③人形劇の開催、④「フランス料理と朗読会のタペ」の開催、⑤県立図書館などでの研修会の実施など



▲山菜などを買い込む来場者

旬の山菜もずりり 春の「八日町市日」

■上有住地区計画 推進協議会

5月17日、上有住集会センターを会場に「八日町市日」が開催されました。この催しは、「地域にかつての賑わいを取り戻そう」を合言葉に、平成17年から毎年2回開催されています。シドケやウドなどの山菜のほか、ヤマユリの苗、地元加工品などがテントや軽トラックに並べられる中、開場とともに訪れた来場者からは、お目当ての品をこぞって買い込んだり、友人と談笑などをしながら、春の市日を楽しんでいました。

結婚支援情報

ホットな出会いの交流会

〜青空カフェへようこそ〜

結婚を希望する独身男女を対象に、出合いの交流会を開催します。

♥主催

「ホットな出会いの交流会」実行委員会

♥共催・後援

住田町・住田町結婚対策推進懇談会・住田町結婚相談員連絡会

♥日時

6月29日(日)

♥イベント会場

※参加者のみにお知らせします。

♥対象

20歳〜概ね5歳の男女
①町内・町外在住は問いません。
②応募多数の場合は、主催者側で抽選をします。

③参加者が男女各5名に満たない場合は中止とします。

♥参加費

男女とも1500円
(クッキングの材料代、ソフトドリンク代として)

♥内容

交流を目的としたゲームをはじめ、野外での「なんちゃってバームクーヘン」作りや、山の水で入れるコーヒーなどでカフェの気分を味わいながら、参加者同士で交流を深めます。

♥申込方法

①住所、②氏名、③性別、④年齢、⑤電話番号、⑥職業(勤務先)、⑦趣味・特技を記載の上、電話/メール/封書のいずれかで申し込みください。

♥申込期間

6月16日(月) 正午まで
※抽選結果や詳細は、別途お知らせします。

集落支援員「住み隊員」これまでの活動を報告します

地域の魅力を発信 新たな支援策を提案

○上有住地区担当 千葉 義継さん

千葉さんは昨年11月の着任以来、集落内の点検・巡回の実施や、各種行事にサポートメンバーとして参加し、地域との交流を深め合いながら、活性化に向け支援策を推進してきました。

4月25日、生活改善センター研修室でこれまでの活動で浮かび上がった「外部への発信や他地域との連携の弱さ」といった、地域が抱える課題の解決策を提案するプレゼンテーションを行いました。

上有住地区計画推進協議会役員や町職員ら10人が出席する中、千葉さんは「ホームページを活用した地域への反応を探る社会実験の実施が、課題解決のカギになると強調しました。

この実験は、上有住地区のホームページを作成・公開し、そこでのアンケート



▲地域住民と交流する千葉さん

の回答内容や閲覧記録などを分析し、その結果から地域への好感度や期待度、交流・移住の需要などを調査するのが狙いです。

実験の運用にあたり千葉さんは、「検証に協力してくれる運営主体の選定が必要である。また、地区内でのホームページ維持・管理者の養成を目指す体験教室の開催なども展開していきたい」と、今後の展望を話していました。

※火の土地地区担当の田口剛さんは、平成26年3月31日付けで退任されました。

結婚相談所を開設します！

結婚相談所を開設します。個人情報厳守されますので、お気軽にご相談ください。

月 日	時 間	場 所
平成26年 6月25日(水)	19:00~ 21:00	町農林会館
8月27日(水)		町農林会館
10月22日(水)		上有住地区公民館
12月17日(水)		下有住地区公民館
平成27年 2月25日(水)		上有住地区公民館

※日程は都合により変更する場合があります。

★問い合わせ

企画財政課 政策推進係 ☎46-2114 (内線262)

♥申し込み・問い合わせ

ホットな出会いの交流会
実行委員会事務局

☎46-2114

(内線262)

mail: happiness@town.

sumita.iwate.jp





世田米中学校 ▲抜群の団結力で呼吸を揃え、走る！跳ぶ！



世田米小学校 ▲横一線！白熱の好勝負が続出しました



有住中学校 ▲さすが親子！息の合った走りを見せました



有住小学校 ▲「ソーレツ！」全員で力を合わせ綱引き

ゴールめがけて全力疾走！
町内小・中学校運動会

5月17日から24日にかけて、町内小中学校で運動会が開催され、どの会場も、自軍の勝利を目指し全力を尽くす子どもたちの姿に、応援席からは熱い声援が送られていました。各校の様子を紹介します。

東北初上陸！「森の動物園」が開園
木でできた動物たちがお出迎え

4月26日、町社会体育館でSUMITAチェンソーアート抽遊会(泉田晴夫会長)主催によるイベント「森の動物園」が開催されました。このイベントは、チェンソーアートの素晴らしさを多くの方に楽しんでもらおうと企画されたもので、会場には抽遊会会員が制作した作品のほか、山口県山口市在住でログハウス建築家の林隆雄さんが制作したキリンやアルパカ、アフリカゾウなどの動物たちを加えた約50点が展示されました。



▲動物の背中に乗って遊ぶ子どもたち



▲まるで生きているかのような完成度！

特に、海外でのチェンソーアート大会での優勝経験を持つ林さん。この作品は、どれも特徴を捉え、毛並など細部まで見事に再現されており、その完成度で見物客らを驚かせていました。見学に訪れた村上未来さん(世田米小3年)は、「クマもサイもライオンも、どの動物も本物みたいでカッコよかったです」と興奮した様子で話していました。イベントを通じて泉田会長は「木でできた動物は、気軽に触って遊べるので、子どもにも喜んでもらえると思う。そして、住田にピッタリ。ぜひ数年後には、自分たちの作品で動物園を開園したい」と今後の活動に意欲を見せていました。

5月3日、種山ヶ原森林公園ですぎみた森の案内人の会(吉田洋一会長)主催の「花と緑の鑑賞会」が行われました。この日は、町内外から22名が参加し、遊林ランド種山駐車場準備運動を行ったあと散策を開始しました。2班に分かれて行われた散策では、参加者たちは案内人の説明を受けながら、物見山からの見事な眺望や、見ごろを迎えたカタクリの群生地などを写真に収めるなどして、春の種山を満喫していました。大船渡市から参加した女性は「山野草を見るのが楽しみで参加しましたが、天気にも恵まれ気持ちよく散策することができました」と、大満足の表情を見せていました。

種山の大自然を満喫
花と緑の鑑賞会



▲物見山からの眺望を楽しむ参加者ら



▲たくさんの買い物客で賑わう会場

多くの来場者で賑わい
青空市・軽トラワゴン市

5月18日、町運動公園ふれあい広場で青空市・軽トラワゴン市が開催され、町内外から訪れた多くの来場者で賑わいを見せていました。例年、世田米商店街を会場としているイベントですが、今回は同広場に変更。会場には、テントや杉屋台などを利用した21店舗が出店し、野菜や花き、食品、工芸品など多彩な商品が並べられました。また、この日はSUMITAチェンソーアート抽遊会による「森の動物園」の展示や、本町と大船渡市でそれぞれ活動する2バンドの生演奏なども同時に行われるなど、会場内には、子どもからお年寄りまでイベントを楽しみ人々の笑顔が広がっていました。

ダイワ渓流バトル東北大会
気仙川で熱戦が展開

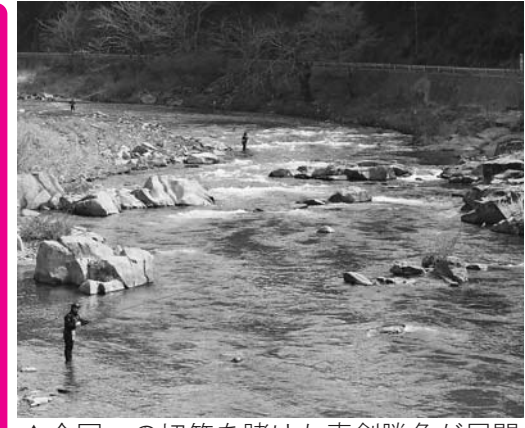

▲全国への切符を賭けた真剣勝負が展開

4月27日、ダイワ渓流バトル2014東北大会が気仙川で開催され、全国から集まった63選手による熱い戦いが繰り広げられました。大会ではまず予選が行われ、ヤマメまたはアマゴ2尾の総重量によって順位が付けられました。選手たちは次々に川に入水し、狙ったポイントに糸を垂らしながら、見事な竿さばきでヤマメなどを釣り上げていました。引き続き行われた決勝には、予選上位者24人が進出。制限時間内に釣り上げた15尾以上のヤマメなどの総尾数で、優勝の座を争いました。その結果、二位以下を大きく引き離す11尾を釣り上げた、栃木県から参加の岡崎孝さんが優勝しました。

登山シーズン到来！
五葉山で山開き



▲一步一步踏みしめて頂上を目指す登山客

4月29日、五葉山山開きが行われ、この日を待ちわびた登山愛好家らが気持ちのいい汗を流しました。登山開始に先駆けて開かれた安全祈願祭には、主催団体である本町、大船渡市、釜石市で構成される五葉山自然保護協会(戸田公明会長)や警察などの関係者のほか、一般の登山客ら約200人が参加しました。そして、登山の安全を祈願する神事などを終えると、恒例のホラ貝の音色が鳴り響く中、参加者が次々と登山を開始しました。風もなく穏やかな天気となったこの日、参加者らはそれぞれのペースで頂上を目指しながら、五葉山の豊かな自然を楽しんでいました。



空き家・空き地の売買と賃借をお考えの方へ…

空き家・空き地情報バンク に登録しませんか？

豊かな水と緑に囲まれた、自然豊かで環境に優しいまち、それが住田町です。
本町では、空き家・空き地の有効活用を通して、町外からの定住促進と地域の活性化を図るため、「空き家・空き地情報バンク」を設置し、売りたい、貸したい方からの情報収集と、本町に住みたい、家や土地を買いたい方への情報提供を行っています。
東日本大震災以降、「空き家はありますか？」などの問い合わせが増えています。空き家・空き地を売ったり、貸したりしたいと考えている方は、「空き家・空き地情報バンク」への登録をお願いします。登録されますとホームページなどを通じて、本町への移住を希望する方に、物件などの情報を紹介します。
詳細は、企画財政課政策推進係までお問い合わせください。

「空き家・空き地情報バンク」制度のイメージについて

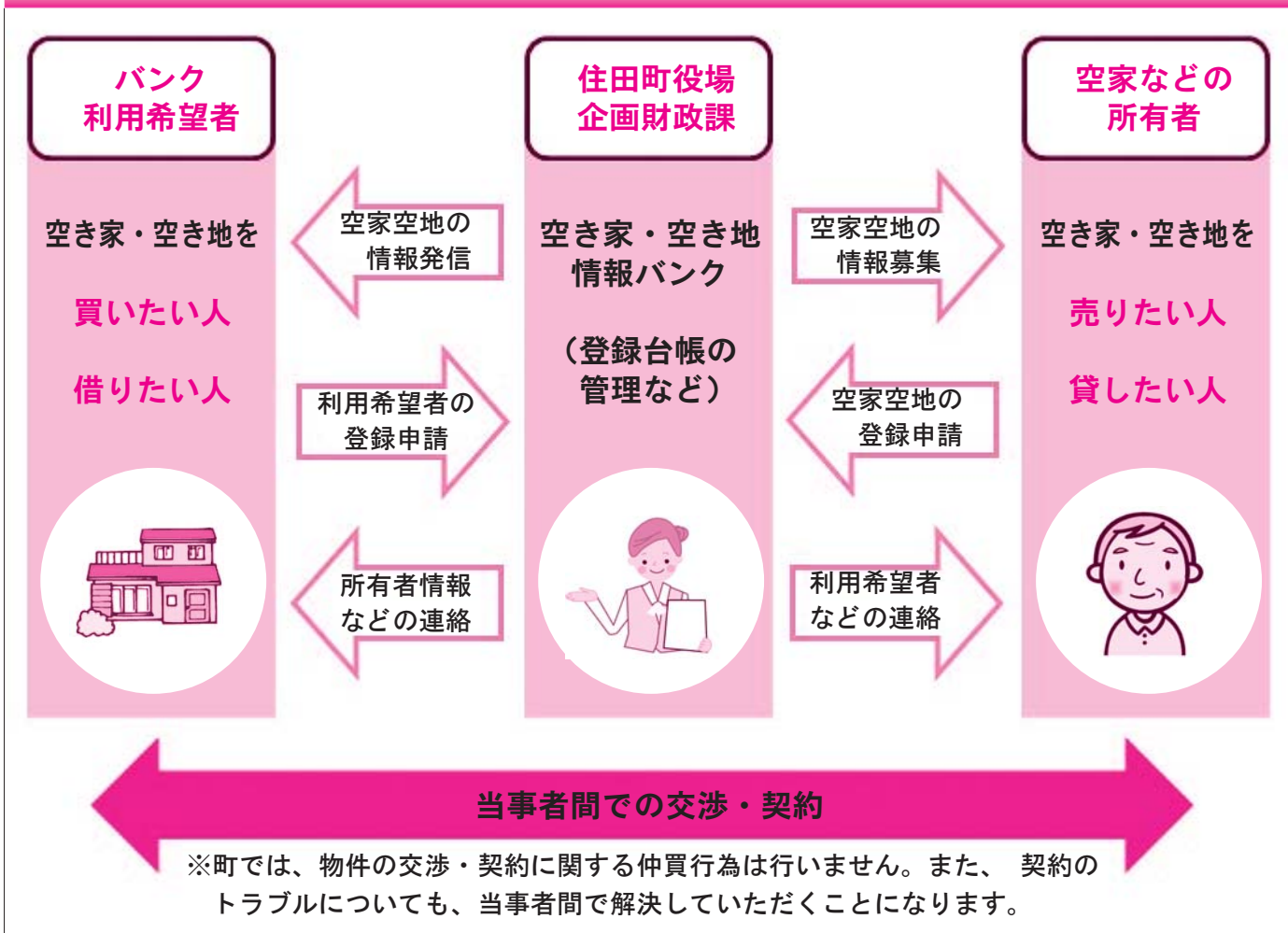

★問い合わせ先 企画財政課 政策推進係 ☎46-2114 (内線262)



すみだ歴史文化講座 参加者募集のお知らせ

毎年多くの方に参加いただいている歴史文化講座を、本年は『藩政時代の気仙の歴史・文化』をテーマに全6回にわたって開催します。皆様の参加をお待ちしております。

【対象】 町内に居住または勤務する方

【会場】 生活改善センター研修室
または農林会館学習室

【講師】 住田町文化財調査委員

【定員】 20名 (先着順)

【受講料】 無料

【持ち物】 住田町史第2巻(通史編) 筆記用具

【申し込み期限】 6月20日(金)まで

【申し込み先】 教育委員会 生涯学習係
☎46-3863

【日時・内容】

①7月2日(水) 山林業、五葉山の松山取
②8月20日(水) 縮り、漆木・牛馬の育成、
蕨縄、蚕業、どう屋
③9月10日(水) お触書、御条目読み
④10月14日(火) 担い手
⑤11月11日(火) 金融・質・頼母子、仙台
⑥12月16日(火) 孝義記、伊勢神宮への代参
幕末巡見使・藩主の巡視

町芸術文化協会からのお知らせ

町芸術文化協会の所属団体では、随時会員を募集しています。
興味のある方は、ぜひこの機会にご入会ください。
初心者でも大歓迎します！

◇所属団体を紹介します

- ①絵画 ②書道 ③邦楽 ④郷土芸能
- ⑤チェーンソーアート ⑥大正琴
- ⑦民謡 ⑧詩吟 ⑨茶道
- ⑩華道 ⑪短歌 ⑫川柳
- ⑬合唱



所属団体の代表者と連絡を取りたい方は、教育委員会生涯学習係までお問い合わせください。

◇問い合わせ

教育委員会 生涯学習係 ☎46-3863

6月は「男女共同参画推進月間」です

—男女が互いに尊重し合い、
ともに参画する社会へ！—



地域・職場・家庭で、
男女共同参画を推進して
いきましょう。

文化財史跡めぐり

～発掘調査20年の集大成を見学しよう～

これまでの列島展の中でも、重要な資料の紹介や、近年の発掘成果の展示など、全国の優品・逸品を見学できるまたとない機会です。ぜひご参加ください！

●日時

6月17日(火) 9時～17時
※9時に町生活改善センター前を出発

●対象

どなたでも参加できます(参加状況によっては、町内の方を優先する場合があります)

●定員

40名(先着順)

●参加費用

※観覧料・昼食代として当日徴収。
一般 1,300円
シルバー※ 1,200円
※昭和24年12月31日以前に生まれた方

●見学内容・予定地

「日本発掘 一発掘された日本列島2014—」
東北歴史博物館(宮城県多賀城市)

●申込期限

6月10日(火)まで

●申込先

教育委員会 生涯学習係 ☎46-3863

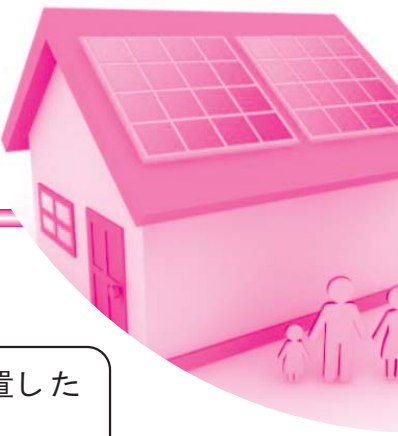

地球環境に配慮した社会を構築

新エネ・省エネ機器の設置を支援しています。

町内の住宅や事業所に、新エネルギー・省エネルギー機器を設置した方に対し、補助金を交付します。

- 対象者：町内に住所のある個人または法人の方で、町税などに未納がない方（同居人を含みます）。
- 対象機器：下表のとおりです。
- 対象期間：平成26年4月1日から平成27年3月31日までに設置した機器が補助対象となります。ただし、予算がなくなり次第終了となります。

機器の種類	内 容	補 助 金 額
太陽光発電システム	太陽光を利用して発電する装置で、それにより発生した電気を電力会社へ供給できる状態にあるシステム。	太陽光電池モジュール出力1キロワットあたり5万円とし、住宅20万円、事業所100万円を限度
自然循環型太陽熱温水器	太陽熱エネルギーを集熱器により集めて給湯に利用するシステムで、貯湯部分と集熱器部分が一体型のもの。	設置に要した費用の10分の1以内で、3万円を限度
強制循環型太陽熱利用システム	不凍液などを強制循環する太陽熱集熱器と蓄熱槽から構成され、主に給湯に利用するシステム。	設置に要した費用の10分の1以内で、5万円を限度
潜熱回収型給湯器（エコジョーズ・エコフィール）	潜熱を回収するための熱交換器を備えている給湯器。	設置に要した費用の10分の1以内で、3万円を限度
二酸化炭素冷媒ヒートポンプ（エコキュート）	二酸化炭素を冷媒として使用する空気熱源方式のヒートポンプ式給湯器。	設置に要した費用の10分の1以内で、5万円を限度
ガスエンジン給湯器（エコウィル）	ガスエンジンユニットと貯湯ユニットから構成される熱の供給を主目的とした機器。	設置に要した費用の10分の1以内で、5万円を限度
燃料電池発電給湯器（エネファーム）	燃料電池ユニットと貯湯ユニットから構成される、電気と熱の供給を主目的とした機器。	設置に要した費用の10分の1以内で、5万円を限度
高効率照明器具	LEDを光源とした照明器具。ただし、電球など光源のみの取り替えは補助対象外。	設置に要した費用（住宅3万円、事業所10万円以上）の3分の1以内で、住宅5万円、事業所100万円を限度

★問い合わせ 企画財政課 企画係 ☎46-2114（内線223）

国民年金からのお知らせ

20歳になったら国民年金
日本に住む全ての人は、20歳になった時から国民年金に加入することになります。

厚生年金や共済年金に加入していない人と、その配偶者は国民年金に加入することになります。

■保険料の金額
平成26年4月から、月額1万5250円です。

■保険料の納付期限
保険料の納付期限は、納付対象月の翌月末です。※納付期限を経過しても、2年間は納付書で保険料を納めることができます。ただし、納付期限までに納めるか、免除申請などを行わないと、万が一のときに年金を受給できない場合があります。

■保険料の免除制度
経済的に保険料を納めるのが困難な人などのために、免除制度があります。4分の3免除、半額免除、

4分の1免除の区分があります。前年の所得などを確認し、免除の可否や区分を決定します。

■30歳未満の人のための「若年者納付猶予制度」
本人と配偶者の所得が一定以下の20歳以上30歳未満の人は、申請により保険料の納付を後払いにすることができます。

■学生のための「学生納付特例制度」
本人の所得が一定以下の学生は、申請により保険料の納付を後払いにすることができます。

★問い合わせ
一関年金事務所
☎0191-23-4246
☎46-2113
（内線133）

6月の放送プログラムのお知らせ

★問い合わせ
住田テレビ ☎47-3112

「輝け！すみた」
★初回放送時間
6月1日（日）20:30～

※その他の放送日、時間は電子番組表をご覧ください。

★「観光シーズン到来！すみた森の案内人に密着」
・森の案内人の活動を、四季折々の種山ヶ原の魅力とともにお伝えします。

※「電子番組表」の使用方法について
住田テレビの番組表を見たい時は、テレビのリモコンの「番組表（EPG）」ボタンを押してください。放送時間などが確認できます。

「住田い町の今」
★初回放送時間
6月1日（日）12:30～

※その他の放送日、時間は電子番組表をご覧ください。

★「国民健康保険事業・医療費助成制度」
・本町の国保事業の財政状況や、助成制度の内容について紹介します。

町民による自主制作番組「ねんぷにやっべし」

★初回放送時間
6月1日（日）15:00～
※以降、毎日15:00～と19:30～に放送します（土曜日のみ15:00～の放送はありません）。

★「賑わう下有住地区公民館」、「ドビヤ」と新切の人々」、「農村青年クラブ」
・以上の3本立てでお届けします。

COOP IWATE こんにちは！いわて生協です！
お家でお買い物 **個人宅配** はじめませんか
☎0120-263-957（通話料無料）
いわて生協せん支部 大船渡市盛町字馬場23-5

プロパンガス・水道・合併浄化槽
ガスで節電！ ガスで節約！
多田商店
住田町世田米字世田米駅1
☎46-2022 FAX46-2007

あなたの町のくるま屋さん
ササキ自動車工業(有) ☎46-2041

櫻井医院
受付時間
院長 櫻井末男
住田町上有住字八日町177
☎48-2110

■経済センサスー基礎調査及び商業統計調査にご協力ください

全国一斉に全ての事業所・企業を対象として「平成26年経済センサスー基礎調査」と「平成26年商業統計調査」が一体的に実施されます。

○調査日は平成26年7月1日です。

6月下旬より、調査員が調査のために訪問をさせていただきますので、調査へのご協力についてよろしくお願いします。

なお、事前に国に対し、本社等一括調査を希望された事業所及び企業については、企業の本社などに調査書類が郵送されます。

○調査内容は固く保護されます。

調査票にご記入いただいた内容は、統計以外の目的で利用されることは絶対にありません。安心してご回答ください。

★問い合わせ 企画財政課 企画係 ☎46-2114 内線(224)



労働保険の納付期限について

本年度の労働保険料の申告・納付期限は7月10日(木)となっています。事業主の皆さんは、期日までに手続きをしてください。

★問い合わせ

岩手労働局労働保険徴収室 ☎019-604-3003

『失語症を知ってもらいたい』という勉強会の開催

気仙地域リハビリテーション広域支援センターでは、失語症について学ぶ勉強会を開催します。どなたでも参加できます。

★日時

6月28日(土) 13:30~15:30

★場所

県立福祉の里センター

★定員 30人

★参加費 無料

★問い合わせ

気仙地域リハビリテーション広域支援センター(気仙苑内) ☎27-8877

職業能力開発セミナーの開催

在職者を対象に知識と技術の向上を目的として、セミナーを開催します。

■中堅社員研修

中堅社員としての役割行動、職務の進め方の基本、問題発見と課題解決の手法などを学びます。

①日時 6月12日(木)~13日(金)

②定員 20人

③場所 気仙高等職業訓練校

■管理・監督者研修

管理・監督者に求められる職務遂行能力(実行力、対人能力、問題解決能力)を振り返り、実践演習を通じて職場で活用できるポイントや方法を学びます。

①日時 6月26日(木)~27日(金)

②定員 20人

③場所 気仙高等職業訓練校

★申し込み・問い合わせ

県立産業技術短期大学校 水沢校 ☎0197-22-4427

シニアワークプログラム造園講習の開催

就職を希望する55歳以上の方を対象に、雇用機会確保を促進するための講習会を開催します。

★講習期間

7月24日(木)~8月1日(金) (土日を除く全7日間)

★開催場所

町農林会館 など

※変更になる場合があります。

★講習内容

造園に関する知識や技能を、学科・実技を通じて学びます。

★対象者

ハローワークに求職手続きをしている55歳以上の方

★定員 15人

★受講料 無料

★募集期限

7月15日(火)まで

★申し込み

受講を希望する方はハローワークで申し込みください。

★問い合わせ

県シルバー人材センター連合会 ☎019-621-8671

6月は「不法投棄防止強化月間」です!

県では、産業廃棄物の不法投棄の根絶を図るため、毎年6月と10月を「不法投棄防止月間」と定めています。

産業廃棄物の不法投棄は犯罪です。違反した場合、5年以下の懲役もしくは1千万円以下の罰金、またはその両方が科せられます。さらに会社の場合、3億円以下の罰金が科せられ、非常に厳しい罰則となります。

私たち一人ひとりが「不法投棄をしない、させない、許さない」という意識を強く持ち、大切な地球環境をともに守っていきましょう。

★問い合わせ

町民生活課 生活係 ☎46-2113 (内線133)

精神保健相談を実施しています

大船渡保健所では、精神科専門医による精神保健相談(こころの健康相談)を行っています。プライバシーは固く守られますので、気軽にご相談ください。

★相談日時

毎月第3木曜日 14:00~16:00

★会場

大船渡地区合同庁舎 2階 第1相談室

★相談費用 無料

★その他

予約制となります。相談を希望する方は、あらかじめ電話予約をお願いします。本人以外の相談にも応じます。

★問い合わせ

大船渡保健所 保健課 ☎27-9913 (内線245)

狩猟免許試験の実施について

狩猟や有害鳥獣捕獲を行うためには狩猟免許が必要ですが、県では、次のとおり狩猟免許(網猟、わな猟、第一種銃猟、第二種銃猟)試験を行います。

★試験日時及び会場

①7月20日(日) 9:00~17:00

場所:釜石地区合同庁舎

②10月5日(日) 9:00~17:00

場所:岩手県消防学校(矢巾)

③12月7日(日) 9:00~17:00

場所:岩手県消防学校(矢巾)

★受験手数料

1種類につき5,200円※他の狩猟免許所持者は3,900円

★申込期限

試験日の14日前まで

★問い合わせ

大船渡保健福祉環境センター ☎27-9913

職場活性化マネジメントセミナーの開催

企業の経営者・管理者など職場の育成環境づくりを担う方を対象に、マネジメントのポイントを実践的に学ぶ研修会を開催します。

★日時

6月25日(水)~26日(木) 10:00~17:00(2日間)

★会場

大船渡市民文化会館リアスホール 会議室

★講師

㈱日本マンパワー マネジメントコンサルタント 原 恵子 氏

★定員 24人

★受講料 無料

★問い合わせ

ジョブカフェいわて ☎019-621-1171

岩手駐屯地創立57周年記念行事の開催

岩手駐屯地を一般公開します。

★日時

6月8日(日) 8:30~15:00

★会場

陸上自衛隊岩手駐屯地(滝沢市一本木)

★内容

訓練展示、戦車などの体験搭乗、岩手駐屯地音楽隊による音楽演奏、装備品展示など

★問い合わせ

陸上自衛隊岩手駐屯地司令業務室 広報部 ☎019-688-4311 (内線256)

身体障がい者補装具巡回相談

義肢・装具など補装具の支給に関する巡回相談を実施します。

★日時

6月27日(金) 11:00~13:00

★場所

大船渡地区合同庁舎

★申込期限

6月17日(火)まで

★問い合わせ

保健福祉課 福祉係 ☎46-3862 (内線714)

児童手当の受給には現況届の提出が必要です

6月分以降の児童手当を受給するには、現況届の提出が必要です。忘れずに提出してください。また、新たに子どもが生まれ、転入した場合は、誕生日または転入した日の翌日から15日以内の申請が必要です。

★問い合わせ

保健福祉課 福祉係 ☎46-3862 (内線717)

住田のすまい

住田住宅産業(株) ☎46-2465

岩手県住田町産 ありすぽーく

生産農場

有ありす畜産

TEL0192(48)2019

R107 ありす畜産直売所 TEL0192(46)2286

相続、売買による不動産の名義変更 担保権の抹消・不動産登記

有岡司法書士事務所

司法書士 有岡 智昭

登記に関する相談はいつでもお受けします。電話で予約をお願いします。(土日可)

☎0192-47-4578

世田米字世田米駅113(クロネコヤマトさん向かい)

省エネ家電のことなら当店へ。お気軽にご相談ください。

地 DIGITAL

クマガイ電化サービス

住田町上有住字八日町82

☎48-2255 携帯 090-2845-1444

お祝いお悔やみ

4月届出分 (敬称略)

ご結婚おめでとう

住所 氏名
 世田米駅 横澤 一光 ♥ 友里子
 川向 加藤 悦夫 ♥ 董麗

お誕生おめでとう

住所 子の名前 性別 親の名前
 川向 菅野 愛莉 女 一利=香奈

お悔やみ申し上げます

住所	氏名	年齢	世帯主
世田米駅	横澤 勇	89	和江
土倉	藤井 タネヨ	89	キヨエ
世田米駅	佐藤 光雄	83	昌信
小股	紺野 トヨ子	91	吉春
葉山	水野 イチヨ	89	覺
鉢ヶ森	根来 ヨシ	97	本人
上日向	千葉 實	71	和男
世田米駅	三尾 鼎	95	公男
川向	伊藤 誠	75	チヨコ
川向	菅野 富太郎	79	美奈子
長者洞	井上 正利	66	恵美子
小松	小松 春義	86	琴子

とびだせちびっ子



189

◇このコーナーでは、町内のかわいい1歳児をご紹介します



「お兄ちゃんから一緒にトミカで遊ぼうね」

ゆうと 菅村優士 くん(男)
 (強さん・いずみさん：世田米駅)

()内は保護者名：地区名

町民の動き ()内は前月比
 平成26年4月末日現在
 人口 6,071人 (7)
 男 2,950人 (7)
 女 3,121人 (-)
 世帯数 2,259世帯 (16)

交通安全情報 4月末日現在 ()内は年累計

人身事故 4件 (7件)
 物損事故 9件 (65件)
 飲酒運転検挙者 0人 (0人)

『運転するなら酒を飲まない 運転する人に酒を提供しない』

このところ4歳になる息、
 子が祖父をすっかり慕い、
 お風呂やご飯など何をす
 るにも一緒。そのため連
 休中も毎日祖父とお出か
 けでした。おかげで取材
 日以外は妻や友人とゆっ
 くり過ごせました。寂しく
 も楽しい連休でした。



▽皆さん連休はどなかにお出かけされたか
 されまして家族で出かけ
 私もお家族で出かけ
 けようとするも

□発行 住田町
 □〒029-2396
 岩手県気仙郡住田町世田米字川向96番地1
 ☎0192-46-2111(代) FAX0192-46-3515
 □URL <http://www.town.sumita.iwate.jp/>
 □E-Mail sumita@town.sumita.iwate.jp

6月の休日当番医

気仙医師会 診療時間… 9:00~17:00

日	医療機関名	地区	電話番号
1日(日)	鵜浦医院	高田	55-2125
8日(日)	鳥羽整形外科医院	盛	27-1280
15日(日)	山崎内科医院	盛	26-4448
22日(日)	うのうらクリニック	盛	21-3636
29日(日)	広田診療所	高田	56-2515

気仙歯科医師会 診療時間… 9:00~12:00

日	医療機関名	地区	電話番号
1日(日)	吉田歯科医院	高田	54-4566
8日(日)	くまかみ歯科クリニック	赤崎	21-1888
15日(日)	広田歯科医院	米崎	47-3393
22日(日)	きかわだ歯科クリニック	小友	57-1188
29日(日)	細川歯科医院	大船渡	27-4158