



すみた



渡るの合図は、「手をあげて」！

4/14 有住小学校「交通安全教室」
 有住小学校の児童たちが警察や町交通指導隊のみ
 なさんから交通ルールを学びました。
 「右よし、左よし、右よし、車よし！」の掛け声で、
 1、2年生がしっかりと手を繋ぎ、横断歩道を渡る
 練習をしました。

4月の主な内容

- P 2 平成28年度予算特集
- P 6 あつまれ！住田い町の1年生
- P 7 保健だより【結核健診について】
- P 8 まちの話題『SUMITA うおっちゃんぐ』
- P 10 平成28年度職員体制図
- P 12 マナビ通信

会計別の予算額

会計名	予算額		増減
	本年度	前年度	
一般会計	52億1,400万円	51億3,200万円	8,200万円
特別会計	国民健康保険	9億4,496万円	9億5,714万円 ▲1,218万円
	簡易水道	1億9,263万円	1億7,344万円 1,919万円
	下水道	8,857万円	8,348万円 509万円
	介護保険	8億9,701万円	8億9,732万円 ▲31万円
	後期高齢者医療	7,334万円	7,428万円 ▲94万円
計	74億1,051万円	73億1,766万円	9,285万円

住田い

まちづくり予算

安心して暮らせる町づくりのために

一般会計の総額は

52億1,400万円

目的別にみると

項目	予算額	構成比
民生費	10億1,366万円	19.4%
総務費	8億 831万円	15.5%
消防費	7億8,272万円	15.0%
教育費	5億6,611万円	10.9%
農林業費	5億3,651万円	10.3%
公債費	5億3,546万円	10.3%
土木費	5億 779万円	9.7%
衛生費	3億2,195万円	6.2%
議会費	7,543万円	1.4%
商工費	5,568万円	1.1%
その他	1,038万円	0.2%

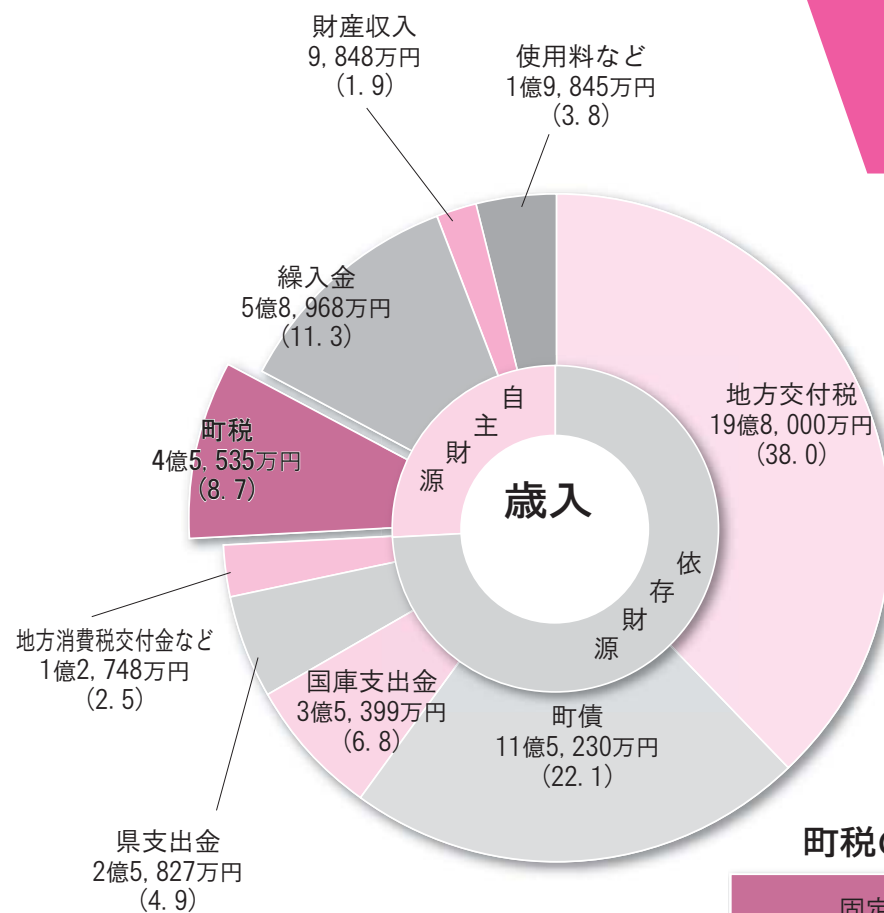
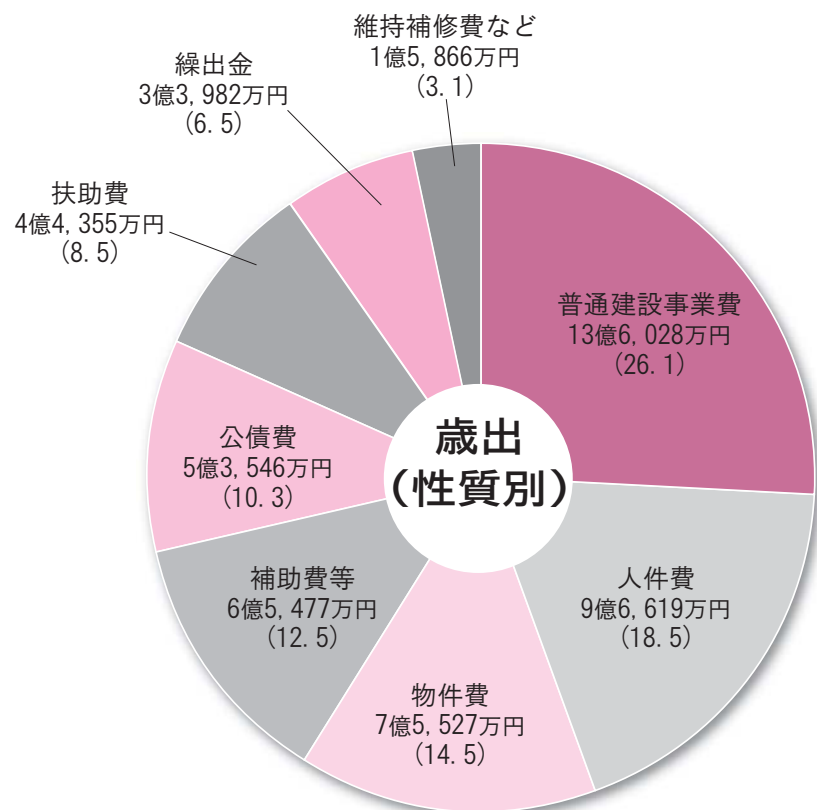

町税の内訳

固定資産税	2億2,349万円 (49.1%)
町民税	1億7,931万円 (39.4%)
軽自動車税	1,557万円 (3.4%)
町たばこ税	3,545万円 (7.8%)
鉦産税	153万円 (0.3%)

用語解説

地方交付税 国が各市町村の財政力に応じて交付するお金

町債 金融機関や国、県などから借り入れるお金

繰入金 基金(町の預金)や特別会計などから繰り入れるお金

扶助費 児童福祉法や老人福祉法などに基づいて被扶助者に支給するお金

補助費等 負担金や補助金、各種保険料など

物件費 賃金、旅費、事務用品の購入など

繰出金 他の会計に支出するお金

※ () は構成比(%)

●歳出(性質別)

歳出を性質別(使途別)にみると、各種備品の買い換えなどにより、物件費が前年度比85.0%増(12.7%)、補助費等が住宅建築に対する補助金の拡充などにより、同じく44.7%増(7.3%)のそれぞれ増となりました。

普通建設事業費は、住田分署建設事業費を計上する一方、公共施設太陽光発電設備設置や特別養護老人ホームすみた荘建設などの事業の完了により、前年度比16.8%増(1.2%)減となりました。

人件費、扶助費、公債費の義務的経費は、公債費の減により、前年度比18.3%減(0.9%)減の19億4,520万円となりました。

●歳入

町税や使用料など、町が独自に確保できる自主財源は13億4,196万円、前年度に比べて2億7,000万円(18.2%)の増となりました。

これは、町単独の建設事業の増加などによる繰入金の増が主な要因です。

一方、地方交付税や国・県補助金などの依存財源は、前年度比1億2,500万円(3.1%)減の38億7,204万円となったものの、歳入全体に占める割合は74.3%と、依然高い割合となっております。

このうち地方交付税は前年度比1億円(4.8%)減の19億8,000万円を計上しました。

平成28年度一般会計予算総額は、52億1,400万円。前年度に比べ8,200万円(1.6%)の増となりました。特別会計は、総額21億9,651万円、同じく10.8%増(0.5%)の増となりました。一般会計の主な事業では、住田分署建設に4億9,260万円を計上し、2カ年の継続事業として実施します。このほかの歳入・歳出の主な特徴は次のとおりです。

子育てを支援します。

- 保育所運営費[㊦] 2億1,765万円
- 町単独子育て支援医療費助成事業[㊦] 1,047万円

扶養する子どもが18歳到達年度まで医療費助成をするほか、3～5歳児の保育料を無料化し、子育てを支援します。



体育施設の改修を行います。

- 社会体育館改修事業[㊦] 4,847万円



老朽化が進んだ町社会体育館のアリーナの床張替えを行い、スポーツのさらなる振興を図ります。

不妊などに悩む方への助成を行います。

- 不妊治療等補助金[㊦] 490万円

補助金の対象に男性不妊と不育症の治療を加え、不妊に悩む方を引き続き支援します。



平成27年度からの繰越事業

平成27年度に予算を計上し、平成28年度に実施する主な事業は次のとおりです。

- 橋りょう補修事業 5,736万円
- 地方創生加速化交付金事業 3,462万円
- 年金生活者等支援 臨時福祉給付金支給事業 3,389万円
- 地方公共団体セキュリティ強化対策事業 3,983万円

★問い合わせ

企画財政課 財政係 ☎46-2114 内線224

新しく起業する方への支援を行います。

- 起業奨励金[㊦] 300万円 (1人150万円の奨励金)



町内に新規の店舗や事業を起こす方に対し、一定額の奨励金を助成します。

木質エネルギーを促進します。

- 木質バイオマスエネルギー利用推進事業[㊦] 6,278万円

林地残材を原料とした、燃料チップの安定供給のために製造施設などの生産体制整備を支援します。



下有住地区公民館周辺を整備します。

- 下有住地区公民館整備事業[㊦] 5,000万円



下有住地区公民館周辺の下有住基幹集落センターと旧農協支所の建物を解体し、駐車スペースなどを整備します。

町民などが集い交流する場を整備します。

- 住民交流拠点整備事業[㊦] 4,736万円

中心地域の活性化を目指し、世代を超え、誰もが気軽に立ち寄り交流できる拠点施設を整備します。



本年度の主な事業

(㊦=新規事業、㊧=継続事業。写真はイメージです)

地域の活性化を支援します。

- 地域おこし協力隊員設置事業[㊦] 2,262万円
- 集落支援員設置事業[㊦] 1,191万円

地域の特色や課題を新たな視点で見直す、“地域おこし協力隊員”を、集落の巡回や課題の整理を行う“集落支援員”を各地区に配置し、地域の活性化を支援します。



地域資源を活用し、産業づくりを支援します。

- 木いくプロジェクト事業[㊦] 1,294万円
- 食いくプロジェクト事業[㊦] 701万円

給食などへの町産食材の活用や森林資源を活用した木製玩具の制作など、地域資源を活用した産業づくりを支援します。



消防住田分署の整備を行います。

- 住田分署建設事業[㊦] 4億9,260万円

災害に強いまちづくりを目指して、老朽化が進んだ住田分署を新築し、町との連携強化を図ります。



住田町を 年収500万円の家庭 に例えると



町の予算を年収500万円とした場合、次のように例えられます。

収入・支出ともに内訳のバランスを保ちながら、生活を支えていくことが大切です。

■ 収入

給与 (町税など)	72万円
親の援助、公的補助 (地方交付税など)	261万円
貯金の取崩し (繰入金)	57万円
借金 (町債)	110万円

■ 支出

食費 (人件費)	93万円
介護費用など (扶助費)	42万円
ローン返済 (公債費)	51万円
家の増改築 (普通建設事業費など)	146万円
教育費・光熱費など (物件費など)	168万円

あつまれ！住田町の1年生

★この4月に住田町で“新1年生”を迎えた皆さんにインタビューしてみました。



千葉 竜之介くん
(川向)
世田米小学校1年

▼学校で頑張りたいことは？
お兄ちゃんやお姉ちゃんのように漢字をいっぱい書きたいので国語の勉強を頑張りたいです。
▼学校で楽しみなことは？
運動会でのかけっこが楽しみです。
▼将来の夢は？
いっぱいゴールを決められるサッカー選手です。



中野 清風ちゃん
(火石)
世田米小学校1年

▼学校で頑張りたいことは？
難しくただけで、足し算の勉強を頑張りたいです。
▼学校で楽しみなことは？
休み時間にお友達と一輪車でいっしょに遊ぶことが楽しみです。
▼将来の夢は？
おばあちゃんたちのお世話ができるお仕事してみたいです。

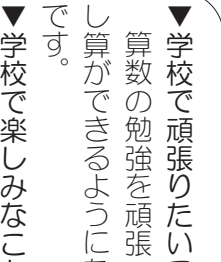

小野 真優ちゃん
(恵蘇)
有住小学校1年

▼学校で頑張りたいことは？
算数の勉強を頑張って、足し算ができるようになりたいです。
▼学校で楽しみなことは？
休み時間に学校のお兄さんやお姉さんたちと遊ぶことが楽しみです。
▼将来の夢は？
ダンスシーランドのキャストになりたいです。

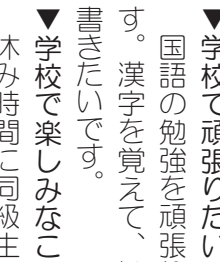

佐藤 莉玖くん
(高瀬)
有住小学校1年

▼学校で頑張りたいことは？
国語の勉強を頑張りたいです。漢字を覚えて、いっぱい書きたいです。
▼学校で楽しみなことは？
休み時間に同級生のみんなといっしょに遊ぶことが楽しみです。
▼将来の夢は？
住田町内で仕事がしたいです。



佐藤 郁弥さん
(本町)
世田米中学校1年

▼学校で頑張りたいことは？
英語と苦手克服のために数学の勉強を頑張っていきたいです。
▼学校で楽しみなことは？
これから準備に入る運動会が一番楽しみです。
▼将来の夢は？
子どもと遊んだりすることが楽しいので、小学校の先生になりたいです。



皆川 春奈さん
(二度成木)
有住中学校1年

▼学校で頑張りたいことは？
小学校でもやっていたバレーボールを頑張りたいです。
▼学校で楽しみなことは？
歌うことが好きなので、アリエスでの合唱が楽しみです。
▼将来の夢は？
ケガをしている方のリハビリのサポートをする理学療法士になりたいです。

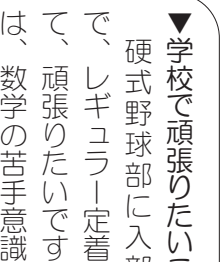

佐藤 凌雅さん
(五合畑)
住田高校1年

▼学校で頑張りたいことは？
硬式野球部に入部したので、レギュラー定着を目指して、頑張りたいです。勉強では、数学の苦手意識をなくしたいです。
▼卒業後の希望は？
卒業後は、専門学校へ進学し、スポーツトレーナーなどのスポーツ関係の仕事に就きたいと思います。

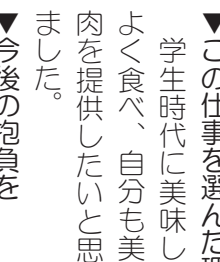

小坪 謙太郎さん
(中上)
住田フーズ株式会社

▼この仕事を選んだ理由は？
学生時代に美味しい鶏肉をよく食べ、自分も美味しい鶏肉を提供したいと思い、選びました。
▼今後の抱負を
品質の良い鶏肉をさらに向上させていきたいです。そして、住田フーズの美味しい鶏肉を多くの人に食べていただきたいです。

保健だより

結核健診を受診しましょう！

●もしかして

「結核」かもしれない？

結核は、結核菌という細菌が体の中に入ることによって起こる病気です。

現在も、全国で1日に約50人以上の方が新たに結核

の患者となっているほか、県内でも年間約150人の方が新たな結核の患者となっています。

せきが2週間以上続く
・ たんに血が混ざる
・ 体がだるい
・ 微熱が続く
また、結核にかかっても高齢の方には症状がありません。

●結核健診を必ず受診しましょう！
結核健診は、65歳以上の方への実施が義務付けられている健診です。

【こころの健康相談】
県では、こころの健康に関することや障がい者とその家族を対象とした心配や悩みについて、専門医師による定期的な個別相談を開設しています。

保健情報

【こころの健康相談】

●開催日
毎月第3木曜日
午後2時～午後4時

◎場所

大船渡地区合同庁舎2階
第1相談室

◎相談担当医師

県立大船渡病院精神科医
※事前の予約が必要です。

★問い合わせ

大船渡保健所
☎ 27・9913

【高齢者の肺炎球菌ワクチン接種】

大津医院（大船渡市）では、高齢者の肺炎球菌ワクチンの接種は実施しませんので、ご了承ください。

★問い合わせ

保健福祉課 健康推進係
☎ 46・3862
内線（143）

○平成28年度結核健康診断日程表

月日	受付時間	対象地区	場所
5月24日（火）	9：00～9：40	8・9区	中沢自治公民館
	10：30～10：50	6区	山谷集会所
	11：30～11：50	7区	下在公民館
	13：30～14：00	19・20区	月山公民館
5月25日（水）	14：40～15：10	12・13区	寿美多うおまさ
	9：00～9：40	28・29区	上有住集会センター
	10：20～10：50	22区	新切公民館
	11：30～12：10	3～5、77区	町保健福祉センター
5月26日（木）	13：30～13：50	30区	天嶽コミュニティセンター
	14：30～14：50	25区	上有住地区公民館
	9：00～9：20	18区	火の土自治公民館
	10：00～10：20	23・24区	両向自治公民館
5月27日（金）	11：10～11：40	26・27区	坂本自治公民館
	13：30～14：00	11区	J Aふれあいセンター
	14：40～15：00	15～17区	大股地区公民館
	9：00～9：40	31～33区	五葉集会センター
5月27日（金）	10：30～10：50	21・79区	町生涯スポーツセンター
	11：30～11：50	10・78区	浄福寺
	13：30～14：20	1・2区	町保健福祉センター
	15：00～15：20	14区	小股自治公民館

※対象地区のうち、77区＝火石仮設団地、78区＝本町仮設団地、79区＝中上仮設団地となります。

★問い合わせ
保健福祉課 健康推進係
☎ 46・3862
内線（143）

まちのホットな話題



▲地域の魅力発見・活用に大きな期待

**地域のコーディネーター
魅力発見・課題解決を**

4月1日、集落支援員5人、地域おこし協力隊員1人に、辞令書が手渡されました。

集落支援員を、町内各地区に配置し、地区公民館主事も兼務。地域の魅力の発見や課題解決へのコーディネーターとして、地域おこし協力隊員と共に、地域の拠点づくりへの取り組みが期待されます。

辞令書を交付された支援員・協力隊員は、次のとおりです。

○集落支援員

【世田米】 村上 恵さん
【大股】 紺野 和美さん
【下有住】 松田 美代子さん
【上有住】 佐々木 忍さん
【五葉】 紺野 満さん

○地域おこし協力隊員

【世田米】 佐々木 敦代さん

鳥獣捕獲へ「ごや、出陣」

4月1日、平成28年度町鳥獣被害対策実施隊の辞令交付式が庁議室で行われ、多田町長から隊員41人に辞令書が交付されました。交付式には、実施隊を代表して高橋慎一郎隊長が出席。多田町長は「鳥獣の被害は年々広がりを見せており、近年はサルに加え、イノシシの目撃情報も出てきている。地域の農作物、地域住民の安全のため、事故の無いように活動をお願いしたい」と述べ、高橋隊長へ辞令書を交付しました。

鳥獣被害対策実施隊には、本年度新たに3人が加わり、4月から10月にかけて、ニホンジカ1300頭、ハクビシン100頭の捕獲活動を行います。



▲地域の鳥獣被害防止へ誓いも新たに



▲たくさんの意見・感想が寄せられました

オープン間近！住民交流拠点施設「まち家世田米駅」

4月13日、住民交流拠点施設「まち家世田米駅」内のレストランで提供される料理の試食会が下有住地区公民館で行われました。

この試食会は、『まち家世田米駅』の指定管理者である(社)SUMICAが企画し、3月29日から計6回行ったものです。試食会最終日となるこの日は、町内団体や地域住民など19人が参加しました。試食会に提供された料理は、自家製ピクルスや砂肝のバター煮、カルボナーラなど全7品。食材には、住田町産のきゅうりや大根、清流鶏が使用され、参加者からは「砂肝のバター煮が美味しかった」、「なかなか食べる機会のない料理



▲美味しそうな試食メニュー

だった」などの声が上がりました。また、試食会の終了間際には、レストランのシェフである菅野悠太さんがメニューの説明を行うと、参加者はうなずきながら、耳を傾けていました。説明の終わりに、菅野さんは「皆さんの感想や意見が多いと、励みになるので、たくさん意見を寄せてほしい」と呼びかけていました。

『まち家世田米駅』は、4月29日のオープンが予定されています。施設では、今回の提供された料理など食べることができるレストラン『kera'sse』や町内外の住民交流の場となるカフェ『すみカフェ』などを利用することができます。

新しい学校生活がスタート 町内小中学校入学式



▲有住小学校



▲世田米小学校



▲有住中学校



▲世田米中学校

○平成28年度小中学校入学生数

	学校名	入学生
小学校	世田米	22人
	有住	15人
	合計	37人
中学校	世田米	17人
	有住	19人
	合計	36人

4月6日から7日にかけて、町内の小・中学校で入学式が行われ、73人の新入生は期待を胸に、新たな学校生活をスタートさせました。

このうち、7日に行われた有住中学校(時枝直樹校長)では、真新しい学生服に身を包んだ新入生19人が入学を迎えました。

式では、新入生呼名に続き時枝校長が、「中学校は心も体も成長する大事な時期です。目標を持ち、失敗を恐れず挑戦し、仲間と共に育ち合うことを心がけ、夢や希望に向かって頑張ってください」と式辞を述べました。

来賓からの祝辞や在校生からの歓迎の言葉を受け、新入生を代表し登壇した齊藤ことみさんは、「これから始まる中学校生活が楽しみです。全校トレーニングや部活動に目標を持ち、全力で取り組んでいきます」と、力強く誓いの言葉を述べました。



▲事業取り組みの「記憶」が残されました

ダムへの思いを後世に「津付ダム記憶碑」建立

3月24日、国道397号落合橋とともに建立された「津付ダム記憶碑」の除幕式が行われました。記憶碑は、平成26年7月に中止が決定した津付ダム建設事業について、地権者などから「事業の取り組みの証を残してほしい」という要望を受け、建立が実現したものです。

除幕式には、地権者をはじめ、多田町長、菊地一彦県沿岸広域振興局副局長など13人が出席。地権者代表の佐藤太一さんは「ダム中止は残念だが、この記憶碑を心のよりどころとしていきたい。県には今後も、河川改修に全力で取り組んでほしい」と述べました。

平成28年度 職員体制

平成28年度の職員配置は、以下のとおりです。

■ は異動者
(兼)は兼任 (併)は併任

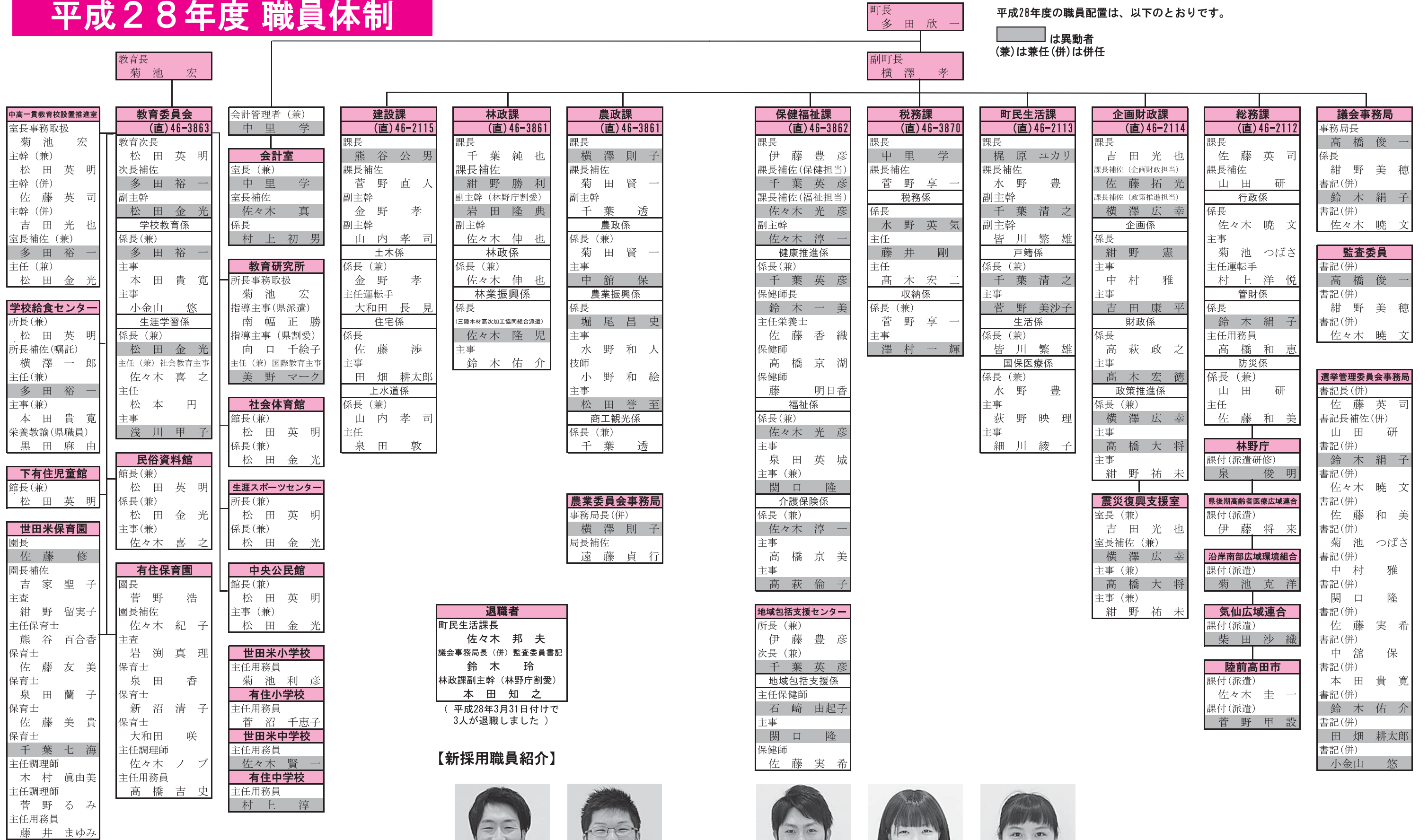

退職者
町民生活課長 佐々木 邦夫
議会事務局長(併) 監査委員書記 鈴木 玲
林政課副主幹(林野庁割愛) 本田 知之
(平成28年3月31日付で3人が退職しました)

【新採用職員紹介】



林政課(林野庁より割愛) 副主幹 岩田 隆典



企画財政課 主事 吉田 康平



農政課 主事 松田 誉至



教育委員会事務局 主事 浅川 甲子



世田米保育園 保育士 千葉 七海

ダイヤルイン番号について
課などの名前の下にある(直)のついた電話番号にかけると、その部署に直接つながります。
その他の部署にかけられる場合、または用件先が不明な場合は代表電話(46-2111)におかけください。



埋蔵文化財

家の建てる時などは、有無の確認が必要です

宅地の造成や住宅の建設など、地面を掘る作業を伴う工事をする場合には、埋蔵文化財の有無を教育委員会に確認してください。

埋蔵文化財包蔵地において、土木工事などの開発事業を行う場合には、自分の土地であっても、事前に届出が必要になります。その際、必要に応じて試掘調査や発掘調査を実施する場合があります。

また、新たに遺跡を発見した場合にも、現状をそれ以上変えずに速やかに届出を行うことになっていきます。

●埋蔵文化財って？
土地に埋もれている文化財のことです。埋蔵文化財は、地域の歴史や文化を理解する上の貴重な財産ですが、一度壊れてしまうと二度と元には戻らず、同じ遺跡は他に存在しません。

このため、できる限り現状保存し、後世に伝えていくことが望ましいのですが、現状保存が困難な場合は、専門知識のある調査者が発掘調査を行い、記録保存し、後世に伝えていきます。

●出土品はどうなるの？
出土した遺物(出土品)については、所有者が明らかかな場合を除き、発見者が所管の警察署へ提出しなければなりません。所有者が判明しないものは、原則として都道府県に帰属されます。

地域の財産である文化財を保護し、後世に伝えていくため、地域のみなさんのご理解とご協力をお願いします。

★問い合わせ
教育委員会 生涯学習係
☎46-3863
内線(254)

結婚支援情報

気軽に声をかけてください



新・結婚相談員 佐々木 穂さん(火の土)

Q. 結婚相談員としてどのような活動を？
初めてのことで、相談業務にいろいろ不安な部分もありますが、先輩方に教えられながら最年少という若者の目線でイベントを盛り上げていきたいと思っています。

Q. 町民の皆さんへメッセージをお願いします
自分が結婚した経験を踏まえて、出合いのきっかけづくりやつながりなど皆さんの力になればと思います。気軽に声をかけてください。

4月1日に結婚相談員の委嘱状の交付が行われ、新たに、佐々木穂さんが就任しました。結婚相談員は、業務に理解と熱意を持った方に委嘱し、結婚相談を行うほか、毎年2回開催されるイベントの企画、運営を行います。

佐々木さんは、町社会福祉協議会に勤務し、5年目。総務として、社会福祉協議会の経理や各種相談などの業務にあたっています。

佐々木さんに結婚相談員としてのこれからの抱負について伺いました。

★結婚相談の情報
・問い合わせ
結婚相談員事務局
【企画財政課内】
☎46-2114
☎46-2114
(内線227)
住田町ホームページ内「結婚」で検索!

文化財ボランティアを募集しています

上有住地区公民館では、民俗資料館の資料整理と館内の案内、または、町内史跡などの調査と案内についてお手伝いいただける方を募集しています。

住田の歴史や文化・文化財に興味、関心のある方ならどなたでも気軽に参加できます。まずはお問い合わせください。

【申し込み・問い合わせ】
上有住地区公民館 ☎48-2013 担当：佐々木
開館時間 9:00~16:00
(土日・祝日は休館日となります。)
※申し込みの際には、名前・住所・電話番号・生年月日を伝えてください。

■書名 ニューヨークの女性の「自分を信じて輝く」方法(エリカ)

自信を持って凛と生きる女性は美しい。そうなるための方法は？ニューヨークで生き生きと暮らしている女性たち。彼女たちはいかにして、自分の輝きを発揮して生きているのか？魅力的に生きる彼女たちの「輝き」の秘訣が満載の一冊(一般向け)

■書名 少年シャーロック・ホームズ 15歳の名探偵!! (時海結以)

イギリスのピートン校に転向してきたワトソンは、少年『ホームズ』と出会い、同じ部屋で生活することに。突飛でおかしな実験をする彼は、観察力と推理力のずば抜けた天才だった!? 学園で起こる不可思議な事件の謎をホームズ少年が紐解く!(児童向け)

◆新着図書紹介
(中央公民館図書室)

5月の放送プログラムのお知らせ

★問い合わせ 住田テレビ ☎47-3112

<p>「輝け! すみた」 ★初回放送時間 5月1日(日)10:00~</p> <p>※その他の放送日、時間は電子番組表をご覧ください。 ★図書環境コーディネーター「ま〜ぶる」 ・本を通じたさまざまな活動に取り組む「ま〜ぶる」。その活動についてご紹介します。</p> <p>※「電子番組表」の使用方法について 住田テレビの番組表を見たい時は、テレビのリモコンの「番組表(EPG)」ボタンを押してください。放送時間などが確認できます。</p>	<p>「住田い町の今」 ★初回放送時間 5月1日(日)12:30~</p> <p>※その他の放送日、時間は電子番組表をご覧ください。 ★「(新)地域コミュニティ・サポートについて」 ・今年度から集落の維持と活性化を目的に取り組まれている「地域コミュニティ・サポート」についてご紹介します。</p>	<p>町民による 自主制作番組 「ねんぶにやっべし」 ★初回放送時間 5月1日(日)15:00~</p> <p>※以降、毎日15:00~と19:30~に放送します(土曜日のみ15:00~の放送はありません)。 特別企画第一弾として、 ★「五葉の観光マップ探訪」をお届けします。</p>
---	--	--

きこえと補聴器の相談

実施日 5月25日(水)・6月29日(水)
時間 10:00~12:00 住田町農林会館
14:00~15:00 八日町集会所

相談内容●聴力測定による医療機関及び行政への申請指導●補聴器の定期点検、無料試聴貸し出し

認定補聴器専門店
大船渡店: 大船渡市盛町字町10-17
岩手リオン ☎0192-21-1252
補聴器センター URL http://www.iwaterion.co.jp

出光興産株式会社特約店

(有)横澤儀商店

プロパンガス・ガソリン・軽油・灯油

世田米字川向34-3 ☎46-2483

民間車検工場
学校生協指定整備工場・自動車販売

(有)遠藤モーターズ

住田町世田米字大崎25-10
☎46-2128 ☎46-2139 (FAX 共通)

櫻井医院

院長 櫻井末男
住田町上有住字八日町177 ☎48-2110

受付時間
平日 8:30~12:00
13:30~17:00
(土・日・祭日は休診)

🐾 狂犬病予防注射の実施

■飼い犬へ年に1回の予防注射が義務付けられています

右表のとおり町内を巡回しますので、生後91日以上
の犬の飼い主の方は、飼い犬への予防注射を受けてく
ださい。また、犬の新規登録をされていない場合には、
手続きが必要となりますので、犬の種類、生年月日、
性別、名前を控え、実施場所で申し出てください。

手数料（1頭につき）

- 予防注射料 3,100円
内訳：注射料 2,550円
注射済票交付手数料 550円
- 新規登録料 3,000円

当該犬に係る登録は、生涯一度となります。
※すでに登録している飼い主には、通知ハガキが
届きますので、注射の際に必ず持参してください。

※予防注射は、秋にも実施します（戸別訪問注射）。そ
の際には、飼い主ごとに1,000円が加算されます。

なお、動物病院でも予防注射をすることができます。

★問い合わせ

町民生活課 生活係 ☎46-2113（内線114）

飼い主の転入・転出に伴い、犬の所在地が変更となる場
合は、新たな市町村への届け出が必要となります。

■日程表

月日	時間	行政区	会場	
5月17日（火）	9:30~9:35	33区	大祝停留所付近	
	9:45~9:50	32区	檜山羅象館前	
	10:00~10:05	32区	五葉体育館前	
	10:10~10:20	31区	寒倉自治公民館	
	10:30~10:45	30区	天嶽コミュニティーセンター	
	10:50~11:00	28・29区	上有住集会センター	
	11:10~11:15	25区	恵山自治公民館	
	11:25~11:35	26区	坂本自治公民館	
	11:40~11:45	27区	坂本第一集会所	
	13:20~13:30	24区	新田山集会所	
	13:40~13:50	22~24区	新切バス停付近（平沢入口）	
	14:00~14:10	23区	両向自治公民館	
	5月18日（水）	9:30~9:35	17区	種山集会センター
		9:45~9:50	16区	（旧）津付停留所付近
10:00~10:05		16区	中井停留所付近	
10:15~10:20		15区	大股郵便局付近	
10:25~10:30		14区	紺野男様宅入口付近	
10:35~10:40		14区	小股消防屯所	
10:45~10:55		14区	下柏里停留所	
11:00~11:15		12・13区	川口自治公民館	
11:20~11:30		11・12区	小府金集会所	
13:00~13:05		18区	高木信吾様宅前	
13:10~13:20		18区	火の土自治公民館	
13:30~13:50		19区	長桂寺入口付近	
14:00~14:15		20・21区	外館公民館	
5月19日（木）		9:00~9:20	1~5区	農林会館
	9:30~9:35	6区	山谷集会所	
	9:40~9:55	7区	下在公民館	
	10:05~10:15	1・8区	千葉裕昭様宅前	
	10:20~10:45	8・9区	中沢自治公民館	
	10:50~10:55	10区	吉田信孝様宅前（狐石入口）	
	11:00~11:10	10・11区	東峰公民館	

～ゴールデンウィーク期間中のゴミ収集～

期 日	燃えるごみ	燃えないごみ
4月29日（金）	通常どおり収集	収集地域なし
4月30日（土）	定休日	定休日
5月1日（日）		
5月2日（月）	通常どおり収集	通常どおり収集
5月3日（火）	休み	休み
5月4日（水）	通常どおり収集	
5月5日（木）	休み	
5月6日（金）	通常どおり収集	3日～5日の振替収集

▼クリーンセンターへの

一般ごみの持ち込み受付日

4月29日（金）は、通常通りゴミの
持込受付を行います。（9:00～16:30）
指定ゴミ袋に入れ、行政区と氏名
を記入してください。

（詳細は、ゴミ分別辞典を参照。）
※5月3日～5日までの期間はごみ
の持ち込み受付は休みとなります。

★問い合わせ

大船渡地区クリーンセンター
☎26-4739

国民年金などに関する社会事務相談（5月分）

一関年金事務所では、社会事務相談会を下記のとおり開催します。
予約制となりますので、相談を希望する方は希望する日の前日まで
に一関年金事務所（☎0191-23-4246）までお申込みください。

会場	開催日	開催時間
陸前高田市役所	19日（木）	10:30～15:30
大船渡商工会議所	26日（木）	10:30～15:30

行政相談委員による相談所の開設

国や県、市町村の仕事やサービスに関する苦情などの相談を行う、
行政相談所を次のとおり開設します。相談は無料で秘密も守られま
すので、お気軽にご相談ください。

- 行政相談委員 佐々木 美保子 さん（蓬畑）
- 相談所開催日

開催日	場所	時間
5月11日（水）	町農林会館	9:30～11:30
7月13日（水）	大股地区公民館	9:30～11:30
9月14日（水）	町農林会館	9:30～11:30
11月9日（水）	下有住地区公民館	9:30～11:30
	五葉地区公民館	13:00～15:30
12月14日（水）	町農林会館	9:30～11:30
2月8日（水）	上有住地区公民館	9:30～11:30

★問い合わせ 総務課 行政係 ☎46-2112（内線214）

ツキノワグマの出没にご注意を！！

岩手県より、「ツキノワグマの出没に関する注意報」が発表されて
います。

クマの人里への出没は、餌となるブナの豊凶と関係が深いことが
これまでの経験から明らかになっています。岩手県の調査では、平
成28年度は凶作が見込まれ、餌不足から多くのクマが食料を探して
人里周辺に頻繁に出没することが予想されます。

山に入る際には車のクラクションなどを鳴らしたり、クマよけの
鈴やスプレーを携帯して歩くなど対策をお願いします。また、屋外
に放置しているコンポストや農作物の残さは、クマが近寄る原因に
もなりますので、コンポストを撤去するなどクマを寄せ付けない地
域づくりにもご協力下さい。

クマによる被害、目撃情報は、下記担当課までご連絡下さい。

★問い合わせ 林政課 林業振興係 ☎46-3868（内線244）

5月31日は 自動車税の納期限です

自動車税は、4月1日現在の
自動車の所有者に納めていた
だく税金です。

納税通知書は4月末に発送し
ますので、お近くの金融機関、
コンビニエンスストア、県税室
窓口で忘れずに納めましょう。

★問い合わせ

大船渡地域振興センター県税室
☎27-9912

ろうあ者・盲ろう者 相談員の募集

大船渡保健福祉環境センター
では、相談員を募集します。

●募集人員 1名

●応募資格

手話、パソコン操作ができ、
自動車免許を取得している方

●仕事内容

ろうあ者、盲ろう者への相談
支援、手話通訳、事務補助など

●勤務時間 週29時間

●賃 金 月給131,500円

●勤務場所

大船渡地区合同庁舎2階

●応募方法

ハローワークの紹介状を添え
て履歴書を提出して下さい。

★問い合わせ

大船渡保健福祉環境センター
管理福祉課 ☎27-9913

未来かなえネットへの 加入をお願いします！

★登録者状況（4月8日時点）

気仙管内・・・ 3,467人

住田町内・・・ 725人

★申し込み先・問い合わせ

未来かなえ機構 ☎22-7261

住田の
すまい



住田住宅産業(株) ☎46-2465

岩手県住田町産
ありすぽーく

地産地消
生産農場

有ありす畜産
TEL0192(48)2019

R107 ありす畜産直売所 TEL0192(46)2286

土地・建物の登記・測量

**及川一彦土地家屋
調査士事務所**

気仙郡住田町上有住字土倉72番地
TEL49-5354 FAX49-5355

従業員募集中！（町内在住の方1名）
募集職種：測量補助 詳細は電話にてお問い合わせ下さい

省エネ家電のことなら当店へ。
お気軽にご相談ください。



クマガイ電化サービス

住田町上有住字八日町82
☎ 48-2255 携帯 090-2845-1444

お祝いお悔やみ

3月届出分 (敬称略)

ご結婚おめでとう

住所 氏名
 天風 菅野 繁徳 ♡ 美樹
 高瀬 佐々木 孝生 ♡ 聡子

ご誕生おめでとう

住所 氏名 性別 親の名前
 和田野 小野 一詩 女 良博=和絵

お悔やみ申し上げます

住所	氏名	年齢	世帯主
梅ノ木	吉田 賀壽	90	厚子
向村	千葉 しつか	99	靖子
城内	千葉 スギノ	99	敏彦
小府金	紺野 善之助	88	克彦
川口	菊池 シゲ	87	久太
高瀬	吉田 榮	101	洋一
八日町	松田 定子	67	正志
中沢	紺野 輝幸	74	淳子

町民の動き 平成28年3月末日現在 ※ ()内は前月比
 人口 5,860人 (-5)男 2,844人 (-5)
 世帯数 2,226世帯 (-8)女 3,016人(0)

交通安全情報 3月末日現在 ()内は年累計

人身事故 1件 (2件)
 物損事故 22件 (46件)
 飲酒運転検挙者 0人 (0人)

『しんごうが あおでもよくみる みぎひだり』

と
 や
 ン
 か
 冷
 さ
 小
 た
 リ
 メ
 担
 取
 ト
 大

△今年から広報を
 担当することとな
 りました。△今回
 取材で訪れたレス
 トラの試食会。
 メニューの一つ「キッキ
 リドリア」をお土産に
 いただきました。△帰宅後、
 小腹が空いたので、食
 べていただきましたが、
 冷めてもとても美味し
 かったです。△レストラ
 ンオープン後には、家族
 や友人で、訪れてみたい
 と思います。



発行 住田町
 〒029-2396

岩手県気仙郡住田町世田米字川向88番地1
 ☎0192-46-2111(代) FAX0192-46-3515
 □URL <http://www.town.sumita.iwate.jp/>
 □E-Mail webad@town.sumita.iwate.jp

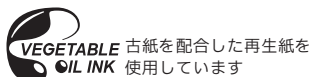

とびだせちびっ子



212

◇このコーナーでは、町内のかわいい1歳児をご紹介します

『両親から
 『元気に大きく育ってね!』』



宮崎 壮生 くん(男)
 (秀賢さん・磨希子さん:八日町)

『両親から
 『元気に育ってね!』』



吉田 陽奏 くん(男)
 (弥さん・千秋さん:和山)

『お母さんから
 『保育園に頑張って、
 通ってね!』』



吉田 央佑 くん(男)
 (恒貴さん・亜季さん:和野)

『お兄ちゃん達から
 『一緒にいっぱい遊ぼうね!』』



紺野 未桜 ちゃん(女)
 (忠さん・由香さん:世田米駅)

()内は保護者名:地区名

5月の休日当番医

気仙医師会

診療時間…9:00~17:00

日	診療所	地区	電話番号
1日(日)	広田診療所	広田	56-2515
3日(火)	菊池医院	大船渡	21-1620
4日(水)	星こどもクリニック	猪川	21-2611
5日(木)	滝田医院	末崎	29-3108
8日(日)	えんどう消化器科内科クリニック	猪川	21-1555
15日(日)	松原クリニック	高田	53-1721
22日(日)	いとう耳鼻咽喉科クリニック	猪川	21-1333
29日(日)	吉浜診療所	三陸	45-2007

気仙歯科医師会

診療時間…9:00~12:00

日	医療機関名	地区	電話番号
1日(日)	後藤歯科医院	末崎	29-3888
3日(火)	くまかみ歯科クリニック	赤崎	21-1888
4日(水)	広田歯科医院	米崎	47-3393
5日(木)	吉田歯科医院	高田	54-4566
8日(日)	きかわだ歯科クリニック	小友	57-1188
15日(日)	細川歯科医院	大船渡	27-4158
22日(日)	たかた歯科医院	矢作	55-5011
29日(日)	橋爪歯科医院	大船渡	27-8282

広報すみた 平成28年4月25日(16)