



広報

すみだ

2015

8

No671

ちびっこガンマン in 夕涼み会

8/4 「下有住児童館夕涼み会」

下有住児童館の夕涼み会が生涯スポーツセンター駐車場で開催されました。昔なつかしの射的やヨーヨーつり、くじびきなどさまざまな出店が会場内に並べられる中、この日を楽しみにしていた大勢の園児や児童たちが、夢中になって各コーナーで遊び回っていました。



8月の主な内容

- P 2 平成27年度住田町成人式
- P 6 総合戦略に関する取り組みの進捗状況
- P 10 必ず受検しよう！総合検診
- P 4 国勢調査にご協力ください
- P 8 まちの話題『SUMITA うおっちゃんぐ』
- P 11 マナビイ通信



中舘 保さん
(世田米字松ヶ平)

住田町役場に勤めています。これからは、さまざまな責任も大きくなってくと思うので、社会人としての自覚を持ち、仕事や普段の生活を充実させていきたいと思っています。

保育士になる夢を目指し、現在は盛岡市の専門学校で勉強しています。そして卒業後は地元に戻ってきて、明るくて子どもの気持ちを理解してあげられる保育士になりたいです。



菅野 菜穂さん
(世田米字本町)



泉田 あずささん
(世田米字大崎)

群馬県の大学で文学の勉強をしています。将来は、新聞社など出版関係の仕事に就職したいと思っているので、まずは学校でしっかりと力をつけたいと思います。

実家のプロイラー経営を継いで親を助けるため、神奈川県で農業を学んでいます。新成人として、礼儀と常識をわきまえながら、毎日行動していきたいと思っています。



大和田 陽介さん
(世田米字田ノ上)



新成人

2015

誓いのことば



菊池 真生さん
(下有住字火の土)

地元の左官屋で働いています。まだ就職したばかりで、たくさん覚えることがあり大変ですが、一人前の職人になる日を目指して一生懸命仕事に取り組んでいきたいです。

大船渡市の菓子製造会社で働いています。今日まで支えてくれた家族への感謝の気持ちを、家族旅行に連れていくなど、形にしなから少しずつ返していきたいです。



皆川 優美さん
(上有住字天嶽)



今野 杏菜さん
(下有住字新切)

大船渡市のホテルに勤めています。成人を迎えた実感はありませんが、周囲に甘えてばかりいることなく、しっかりと自分の仕事をして、社会に貢献していきたいです。

福島県の大学で地域の文化を学んでいます。住む場所は違っても、住田を忘れることなく、住田のために自分ができることを考えながら、行動していきたいです。

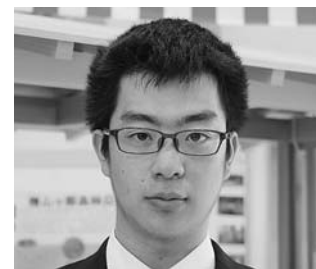

熊谷 和茂さん
(上有住字五合畑)



①久々の再会に笑顔②成長した姿を出席者に披露③真剣な表情で式に臨む④喜びを保護者らと分かち合う⑤役場庁舎前で記念撮影⑥成人の誓いを述べた千葉和真さん⑦懐かしの映像にほころぶ表情

「住田に生まれたこと、私たちにとっての誇りです」

平成27年度住田町成人式

8月15日、平成27年度成人式が町役場町民ホールで行われ、新成人56人（男36人、女20人）が大人としての一歩を踏み出しました。気仙で唯一の夏開催となる本式典には、羽織袴や華やかなドレスなどに身を包んだ新成人51人のほか、家族や来賓、小中学校時代の恩師などが出席しました。式典では、国歌斉唱に続き、新成人一人一人を紹介し、名前を呼ばれた新成人は、力強く返事をしてから深く一礼し、心身ともに大きく成長した姿を出席者に披露していました。

いるが、皆さんにも今日の平和の意味について考えを深めてほしい」と呼びかけた上で、「皆さんの可能性は無限。どうか失敗や挫折を恐れず、勇気を持って人生を切り拓いてほしい」と、エールを贈りました。これを受け、新成人を代表し千葉和真さんが、「私たち新成人は、既に就職した者や将来に向け勉学に励む者などさまざまですが、誰もが住田に生まれたことを誇りに、自分の目標の実現のため多くの可能性へ挑戦を繰り返していきたい」と答辞を述べました。式を終えた新成人たちは、これまで支えてくれた家族や地域への感謝を胸に、「住田人」としてのこれからの飛躍を誓っていました。

国勢調査 2015 調査の流れをご紹介します

オンライン回答をする場合

「インターネット回答の利用案内」の配布（9月上旬）

調査員が各世帯を訪問し、オンライン回答用の関係書類を配布します。紙の調査票での提出を希望する世帯の場合、この段階ではまだ紙の調査票は渡されませんので、オンライン回答期間が終了するまでお待ちください。

インターネット回答期間（9月10日～20日）

インターネットから「国勢調査オンライン」へアクセスし、配布されたIDを使用して期間中に回答します（期間以外の回答不可）。回答期間中は24時間、回答が可能です。ぜひご活用ください。



▼ 回答しなかった場合

紙の調査票の配布（9月下旬）

オンライン回答が無かった世帯に対し、調査員が紙の調査票を配布します。回収日時までの記入をお願いします。郵送提出を希望する場合、この段階で調査員にお伝えください。

調査票の回収期間（10月1日～7日）

調査員が訪問し、調査票を回収します。記入内容を確認されたくない場合は、封筒を密封してお渡しください。郵送提出を希望の場合、ポストに投かんしてください。

▼ 回答した場合

※オンライン回答した世帯には、紙の調査票は配布しません。オンライン回答済みの世帯で、調査票が配布された場合は、町企画財政課までご連絡ください。

以上で回答完了です。ご協力ありがとうございます。

※回答内容について、町企画財政課より照会をさせていただくことがあります。

【平成27年国勢調査に関する注意事項】

- 国籍に関係なく日本国内に住むすべての方が調査対象です。10月1日時点で既に3ヶ月以上住んでいるか、または3ヶ月以上住む予定の市町村（寮生活、出稼ぎ、長期入院なども含む）での回答となります。
- 国勢調査を装った「かたり詐欺」に注意してください。国勢調査では、金銭の要求や銀行口座の暗証番号、クレジットカード番号などをお聞きすることはありません。
- 国勢調査の内容や記入方法などで分からない点がある場合、国のコールセンター（☎0570-07-2015）にお問い合わせください。

★問い合わせ 企画財政課企画係 ☎46-2114 内線（225・420・421）

「スマート国勢調査」が始まります！

国勢調査にご協力ください

◆国の最も重要な統計調査

国勢調査は、国内に住むすべての人と世帯を対象に5年ごとに行われる、国の最も重要な統計調査です。

今回の国勢調査は、東日本大震災後初めての調査で、最新の人口・世帯の実態を明らかにするための重要な調査となります。

調査基準日は平成27年10月1日です。町民の皆さんには、調査の意義や目的などをご理解いただき、調査票の正確な記入と提出にご協力をお願いします。

◆国勢調査で確認する内容

今回の調査では、▽世帯の種類▽世帯員の数▽住居の種類▽住宅の建て方▽氏名▽性別▽世帯主との続柄▽出生の年月▽配偶者の有無▽国籍▽現在の場所に住んでいる期間▽5年間の居住場所▽基準日前1週間の仕事の状況▽従業地また

は通学地▽勤め先▽勤め先の名称及び事業内容▽本人の仕事内容——の17項目について調査を行います。

◆全国一斉オンライン調査

平成27年国勢調査では、インターネットでの回答を受け付けるオンライン調査を全国一斉に実施します。

パソコン、スマートフォン、タブレット端末から回答することができます。

◆オンライン調査先行方式

インターネットでの回答は、紙の調査票よりも先に回答期間が設けられる、「オンライン調査先行方式」となります。

まずオンライン回答用のIDを配布し、9月10日から20日までを期間としてインターネットでの回答を受け付けます。期間終了後、オンライン回答が無かった世帯に対し、紙の調査票を配布します。

◆提出方式を見直しました

オンライン回答が無かった世帯には、従来どおりの調査票を調査員が配布・回収します。回答期間である10月1日から7日までに、調査票の記入をお願いします。

なお、提出方法は前回調査では、封筒に入れ密封して提出する封入提出方式でしたが、高齢者世帯の増加に伴う記入支援の必要性の高まりから、密封して提出するかどうかは任意とする方式に改めました。

◆郵送での提出も可能です

「オンライン回答方式」、「調査員による回収方式」のほかに、郵送での提出もできます。「郵送提出方式」を希望するときは、郵送提出用封筒が調査票とともに配布されますので、調査票記入後、お近くの郵便ポストに投かんしてください。

Q. どうして5年に1回行っているの？

わが国の社会経済の変化に対応し、国や地方公共団体が的確に計画の策定や施策を行うために、できるだけ短い間隔で人口の実態を把握する必要があります。しかし、あまり短い間隔で国勢調査を実施すると、世帯の負担や経費負担が大きくなるため、統計法で5年ごとに実施するように規定されています。

Q. どうしても回答しなければいけないの？

統計法では、国勢調査対象者への報告の義務付けと、調査を拒んだり虚偽の報告をした場合の罰則などが定められています。漏れの無い正確な回答についてご協力をお願いします。

回答いただいた内容は、国や地方公共団体によって厳重に保護されますので、安心してご回答ください。

Q. 住民基本台帳があるのになぜ調査するの？

住民基本台帳には、氏名や生年月日、性別など限られた情報しか記載されていないため、住宅や就業状況などの実態は把握できません。また、住民登録を残したまま町外で生活する方などもあります。このことから、人口や世帯の現状を正確に把握するために、国勢調査を行う必要があります。

国勢調査Q & A

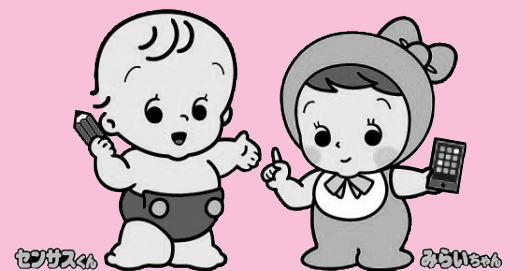

総合戦略に関する取り組みの進捗状況をお知らせします

①「住田型総合戦略」の素案について協議

7月31日、町総合計画・人口ビジョン・総合戦略推進委員会（委員長・大杉寛 首都大学東京大学院教授）が、役場町民ホールで開かれました。

会では、6月に実施した町民アンケートの結果（広報すみた7月号参照）と、「住田型総合戦略」の素案が示され、その内容について協議が行われました。



移住を支援する生活・保健・福祉・教育施策▽すみたイズム誘発プロジェクト▽各プロジェクトを支える支援措置の構築——という大きな項目に沿って、それぞれの具体的な施策を提案したあと、委員から意見を求めました。

委員からは、「施策の内容だけでなく、外部への情報発信にも力を入れるべき」「定住を決めてからの支援は盛り込まれているが、定住に至るまでの段階に対する支援も必要では」「町内の小学校の維持を明確な目標に設定して、子育て世代に來てもらうように取り組むべき。町民自ら住田町をPRできるくらい施策を分かりやすく、特徴あるものに」など、さまざまな意見が寄せられていました。

委員会では、「住田型総合戦略」の策定について、今後も継続して協議を重ねていきます。

②住民交流拠点施設整備事業

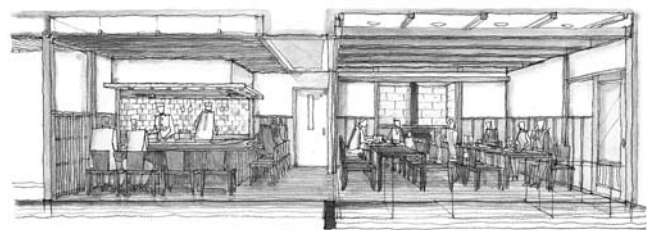

「地産地消レストラン」イメージ図

8月3日、住民交流拠点施設整備事業説明会が、役場町民ホールで行われました。

説明会には、町民ら約20人が出席。町企画財政課職員や中心地域活性化基本構想の策定の再評価を担った、盛岡設計同人の渡辺敏男代表から、同事業のこれまでの経過や整備概要、今後のスケジュールなどについて、説明がなされました。

このうち、整備概要ではコミュニティカフェやイベント広場を設ける「交流

ゾーン」、地産地消レストラン（上図参照）を設ける「地産地消飲食ゾーン」などをイメージ図を用いながら紹介。出席者らは新たな交流拠点となる施設の説明を興味深く聞いていました。

なお、今後の予定ですが、9月初めに指定管理者を決定後、施設の愛称などを募集。施設の改修工事は10月以降に着工予定としており、来年4月下旬の一部オープン、平成29年4月のフルオープンを目指していきます。

③食いくプロジェクト

現在、「すみたっ子給食のレシピ提供」と「弁当トラアル事業」について、協議が進められています。

レシピ提供については、今月から1カ月程度、町内のスパーや産直、保育園などにレシピを設置し、ニーズ調査を行うほか、弁当事業では、今月末の交流イベント参加者に対して2種類の弁当を提供し、アンケートを実施します。



学校用机といすの試作品

④木いくプロジェクト

町内の小中学校で使用する机といすについて、実際に試作品を用意しながら協議を展開。机に求められる堅さや耐久性といった点から、製品に適した木の種類などを確認しました。

このほか、誕生日品として贈るウッドスタート玩具については、全国の事例や保育士がすすめる木の玩具などをもとに、委員間での意見交換を行っています。

高い評価続く「役場庁舎」

「人にやさしく親しまれる庁舎」「環境に優しく防災の要となる庁舎」「住田らしさを発信する庁舎」の3つのコンセプトに基づき、建設された本町役場庁舎。現在も多方面から高い評価をいただいています。

このほど結果が発表された、県木材需要拡大協議会主催の「いわて木材利用優良施設コンクール」では最高賞となる県知事賞、日本経済新聞社と一般社団法人ニューオフィス協会などが主催する「日経ニューオフィス賞」では、町民と一体となったオフィスづくりなどが高く評価され、東北ブロックのニューオフィス推進賞・東北経済産業局長賞を受賞しました。

また、木材利用推進中央協議会主催の「木材利用優良施設コンクール」では、全国の優れた木材利用施設から3点のみ選ばれる林野庁長官賞を受賞しました。同コンクールは、木材の



利用推進や地域材の有効活用などに寄与すると認められた木材優良施設を表彰するもの。全国各地125施設の応募の中、本町役場庁舎は、ほかに類例を見ない木構造の建築物として高い評価を受けました。

今後も町では、町民の皆さんからの贈り物であるこの役場庁舎を活用しながら、本町のさらなる魅力発信につなげていきます。

マイナンバーの送付先の確認をお願いします！

本年10月以降、皆さん一人一人のマイナンバーが記載された通知カードが、それぞれの住民票の住所地に簡易書留で送付されます。ただし、やむを得ない理由で住民票がある住所地でマイナンバーを受け取ることができない方は、送付先変更のための申請手続きを、住民票がある住所地の市区町村で行う必要があります。

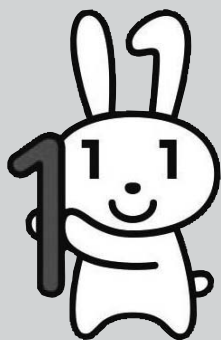

次のいずれかに該当する方は申請が必要な方です

- 東日本大震災による被災者で住所地以外の場所に避難している方
- DV（ドメスティックバイオレンス）やストーカー行為、児童虐待などの被害者で住所地以外の場所に移動している方
- 一人暮らしで、長期間、医療機関・施設に入院・入所している方

申請期間 **8月24日(月)～9月25日(金)** ※持参または必着

申請書は、総務省ホームページ (http://www.soumu.go.jp/kojinbango_card/) からダウンロードできるほか、お近くの市区町村で入手することができます。詳しくは、役場町民生活課戸籍係（☎46-2113）までお問い合わせください。

※マイナンバー制度に関するお問い合わせは、コールセンター（☎0570-20-0178・全国共通ナビダイヤル）もしくは、役場企画財政課企画係（☎46-2114）までお問い合わせください。



▲1本のタスキをつなぐ熱いレースが展開

8月22日、世田米川向などをコースとする第14回気仙地区中学校駅伝大会が行われ、上位2チームに与えられる県大会への出場権を目指す熱戦が繰り広げられました。はじめに女子の部が行われ、オーブン参加7チームを含む全21チームが出場。レースは、2区で先頭に立った高田東中が実力の高さを見せつけ、大会新記録で優勝しました。本町の出場校は、有住中4位、世田米中6位という結果でした。引き続き男子の部が行われ、オーブン参加10チームを含む全24チームが出場。本町の出場校は、有住中

有住中男子が昨年の雪辱を果たし優勝 第14回気仙地区中学校駅伝競走大会



▲先頭でテープを切る有住中・松田主将

昨年と同大会で2位だった有住中ですが、この日は1区の及川稜亮選手が、2位のチームを30秒近く引き離す快走でタスキをつなぐと、その勢いのまま2区から最終6区まで一度も先頭を譲ることなくゴール。見事2年ぶりとなる10回目の優勝を果たし、10月に花巻市で開催される県大会への出場を決めました。有住中男子の松田翔馬主将は、「優勝できて素直にうれしい。県大会では一つでも上の順位を目指して頑張りたい」と、さらなる活躍を誓っていました。

涼を求める観光客らで大賑わい 滝観洞まつりが盛大に開催



▲涼しさを求めて気温10度の世界へ出発

8月2日、住田観光開発(株)（千田明雄代表取締役）主催による滝観洞まつりが開催され、県内外から多くの観光客が訪れました。滝観洞は、自然が何億年もかけて造った鍾乳洞で、入口から880メートル地点にある「天の岩戸の滝」は、洞内の滝として日本一の落差（29メートル）を誇ります。また、洞内の気温は年間を通じて10度前後のため、夏には涼しさを求める観光客で賑わう、本町を代表する観光スポットです。この日、会場内では、イワナの塩焼きや産直品などが並んだ屋台



▲夢中でそばをほおぼる参加者たち

コーナーが設けられたほか、五葉山火縄銃鉄砲隊演武やよさこい演舞など多彩な催しが行われ、観光客を魅せていました。このうち、午前中に行われた滝流しそば大会には、子どもに10名、大人の部に17名の大きい自慢が出場。どの選手も徐々に襲ってくる満腹感と戦いながら、そばを口いっぱいほおぼっていました。約8人分のそばを平らげ、大人の部で見事優勝した大船渡市の男性は、「参加者募集のアナウンスを聞いて試しに参加しましたが、まさか優勝できると思いませんでした」と、驚いた様子で話していました。



▲びしょびしょになって遊ぶ園児

大はしゃぎで水遊び 森の保育園(夏)

8月7日、有住保育園(菅野浩園長)の「森の保育園」が、種山ヶ原森林公園で行われました。この日は、ぞう組の園児15人が森の案内人や住田高校生ボランティアの協力のもと、公園内のせせらぎの広場に流れる川を使った水遊びを体験しました。園児たちは、川を上流まで歩いてみたり、笹舟流しや水のかけあいっこ、岩をすべり台に見立てたウォータースライダー遊びなどで、全身びしょぬれになりながら元気に遊んでいました。紺野真央ちゃんは、「顔までびしょびしょに濡れて大変なことになったけど楽しかった」と満面の笑みを浮かべていました。

満天の星空にうつとり 森の達人講座で星座鑑賞



▲参加者らが時間を忘れて星空を満喫

8月9日、「目指せ！森の達人講座(星空編)」が遊林ランド種山などで行われ、約40名の参加者が星空鑑賞を楽しみました。はじめに、この日講師を務めた盛岡市子ども科学館の浪岡潤一さんと里見聡一さんから、今の時期に見れる星座や星空観察に適した条件などについて、説明が行われました。その後、建物の外に出て星空の観察を開始。はじめは曇り空でしたが、時間とともに雲が晴れ、午後8時頃には天の川や流れ星も観察できるほどの満天の星空が広がりました。参加者らは、講師の説明に耳を傾けながら、時間を忘れて星空を見上げ続けていました。

投票日は9月27日 町議選立候補予定者説明会



▲初出馬予定1陣営を含む12陣営が出席した説明会の様子

8月19日、町議会議員立候補予定者説明会が役場町民ホールで行われ、12陣営が出席しました。はじめに、町選挙管理委員会の高橋忠夫委員長が出席者に対し、「最近の選挙は若者の投票率が低い。若者に訴えかけるような政策を期待している。12人に選ばれるよう頑張ってください」とあいさつをしました。会ではその後、選挙ハガキや選挙カーの取り扱い、選挙運動中の注意点などが説明され、全陣営が質問を交えながら真剣に聞いていました。なお、町議会議員選挙投票日は9月27日です。本町の将来のまちづくりを担う重要な選挙ですので、忘れずに投票しましょう。

みんなで魚を捕まえよう 愛宕地区恒例の川まつり



▲お父さんの協力で見事に魚をゲット

8月15日、愛宕公民館(菅野憲館長)による「ちびっこ川まつり」が、ふれあい広場近くの気仙川で開催され、子どもたちが川魚のつかみ取りに挑戦しました。この行事は、子どもたちに気仙川に親しんでもらうことを目的に毎年開催しているもので、40年近く続く同公民館の恒例行事となっています。当日は、地域住民が会場を整備。川をせき止めて造ったいけすの中に、アユやヤマメなど約200匹の川魚が放されました。子どもたちは、さっそくいけすに入り、川魚のつかみ取りに挑戦。すばやく泳ぐ魚に翻弄されながらも網を巧みに操り、見事に川魚をすくい上げていました。

第45回花いっぱいコンクール結果発表

このたび、第45回花いっぱいコンクールが開催され、色彩豊かな花を育て上げた町内30の個人・団体が参加しました。審査結果について、以下のとおりお知らせします。

	公民館の部	学校・保育園の部	個人の部	企業等の部
最優秀賞	両向自治公民館 ※2年連続	なし	なし	なし
優秀賞	坂本自治公民館 川口自治公民館（川口） 恵山自治公民館（恵山クラブ）	有住小学校 世田米小学校	瀧本 純子 佐熊 テイ子 千葉 みよ子 松田 千秋	町社会福祉協議会
努力賞	中沢自治公民館（日向班） 中沢自治公民館（上日向・上根班） 五葉地区公民館（五葉老人クラブ） 月山公民館（月山老人クラブ）	世田米保育園 有住中学校 世田米中学校	三國 幸子 吉田 泰子 菊池 亜紀 紺野 ハツミ	なし
特別賞	有住中学校（アイデア賞）、瀧本 純子（ベストアイデアガーデン賞）			



【最優秀賞】両向自治公民館



【優秀賞】世田米小学校



【優秀賞・特別賞】瀧本 純子

図書ボランティアを募集しています

住田町中央公民館図書室では、所蔵する図書の修繕や簡単な整理作業を、お手伝いしていただける方を募集しています。

「本を借りに来たついでに…」、「待ち合わせの時間までなら…」など、開館時間中であれば、いつでも、短時間でも構いません。

どなたでも気軽に参加できる作業ですので、興味・関心のある方は、図書室窓口または町教育委員会（☎46-3863）までお問い合わせください。

【住田町中央公民館図書室】
開館時間 平日：9:00～16:30・土日：9:00～16:00
（祝日、年末年始は休館日となります）

■書名 謎解きサーガ 1
■著者名 糸井 賢一

精霊と人間がともに暮らす国で生きる少年サーガは、トレジャーハンターになる夢を叶えるため、今の自分にできることをしようと謎解きの商売をはじめめる。しかし、相談に来るのは人間に限らず…!? サーガは果たして夢を叶えることができるのか？（児童向け）



■書名 妖怪大図鑑
■編集 グラフィオ

言わずと知れた有名で多種多様な妖怪たちが、なじみやすく親しみやすいタッチで描かれた、必見の図鑑。子どもから大人まで、誰でも知っているメジャーな妖怪の紹介から、初めて聞くよもやま話まで、すらすら楽しく読める一冊です。（児童向け）



■新着図書紹介
（中央公民館図書室）

必ず受検しよう！総合検診

下記のとおり平成27年度総合検診を実施します。
検診は、身体の異常の早期発見、早期治療につながります。また、自らの生活習慣を改善するきっかけにもなる、みなさんの健康維持に欠かせない大切な機会です。忘れずに受検しましょう。

なお、検診の申込をしていない人でも、事前に連絡をいただければ受診票を送付します。受検を希望される方は、保健福祉課までご連絡ください。

また、昨年に引き続き「胃がん検診のみ」の実施日を設けています。「胃がん検診だけ受けて」「他の検診は総合検診で受けて、胃がん検診は別の日に受けて」とお考えの方は、ぜひこの機会をご活用ください。

★問い合わせ 保健福祉課健康推進係 ☎46-3862



増えています！
「大腸がん」

国立がん研究センターによると、さまざまな「がん」のうち、今年新たにがんと診断される数が1位になると予測されているのが「大腸がん」です。さらに死亡数予測も、肺がんに次ぐ2位となっています。

大腸がんの早期発見には、がん検診の定期的な受検が大切です。大腸がんの検診は、便の表面を採便用の棒でこすり、2日間、便を採取する方法で行います。食事制限もなく、比較的簡単な検診ですので、ぜひ、この機会に受検してください。

■日程・内容 ※対象地区以外でも受検は可能です。

日程	対象地区	受付時間	検診会場
9月29日（火）	18～24区、中上仮設団地	6：30～10：00	生涯スポーツセンター
9月30日（水）	25～33区		
10月1日（木）	8～17区、本町仮設団地	※基本健診のみ受検の方 7：00～10：00 ※胃がん検診の受付 6：30～8：00	社会体育館
10月2日（金）	1～7区、火石仮設団地		

※胃がん検診のみの実施日

日程	対象地区	受付時間	検診会場
10月22日（木）	18～33区、中上仮設	6：00～8：30	生涯スポーツセンター 保健福祉センター
10月23日（金）	1～17区、本町・火石仮設		

検診名	対象者 ※	自己負担額 ※	対象年齢外自己負担金	
基本健診	若年者健康診査	35～39歳	1,500円	/
	特定健康診査	40～74歳の ①国保被保険者 ②生活保護受給者		
	高齢者健康診査	75歳以上	500円	
各種がん検診	胃がん検診	35～75歳	1,000円	/
	大腸がん検診	40～80歳の ①申込者 ②クーポン該当者	①申込者 500円	1,404円
			②クーポン該当者 0円	
	肺がん検診	40～75歳	レントゲンのみ 300円	1,836円
前立腺がん検診	50～80歳（男性のみ）	レントゲン+喀痰 1,200円	4,428円	
呼吸機能検査	40～65歳	700円	2,120円	
結核健康診断	65歳以上の未受診者	500円	/	
		無料	/	

※対象者の年齢は、原則、平成28年3月31日時点です。ただし、検診当日、75歳の誕生日を迎えていない方は特定健康診査となります（75歳になるまでは、対象者の健康保険が国民健康保険のままのため）。

※町民税非課税世帯と生活保護受給者は基本健診料が免除されます（がん検診は検診料がかかります）。

地域の宝を再確認
「マップツアー」

■上有住地区計画
推進協議会

8月2日、平成27年度
「マップツアー」が行われ、
地域住民など11名が参加し
ました。

このツアーは、地域の歴史や魅力に理解を深め、地域住民の交流の場にしようと毎年開催されているものです。



▲地域の魅力を再認識した参加者ら

「光コラボレーション」への申込をお考えの皆さんへ

最近、テレビのCMなどでも大きく宣伝され、本町においても、多くの皆さんからお問い合わせいただいている「光コラボレーション(※)」への転用ですが、町内の光回線を利用するにあたり、町と事業者との調整が必要な点が生じているため、本町にお住まいの方は、現時点では申込をすることができま

せんのでご注意ください。
「光コラボレーション」への転用を希望している町民の皆さんに対しましては、大変ご不便をおかけしておりますが、現在、町では一日も早い受付開始に向けた調整を事業者と行っておりますので、今しばらくお待ちいただきますようお願いいたします。

★問い合わせ 企画財政課 企画係 ☎46-2114 内線(225)

※「光コラボレーション」とは…

NTT東日本・西日本が自社のみで販売していた光回線を、光回線の普及を目的にさまざまな事業者に対して卸売販売を行うことです。これを採用した事業者(プロバイダーや携帯電話会社)は、自社で提供するサービスと一緒にパッケージとして光回線を提供することが可能になり、サービスや通信利用料金の割引などにつなげられるため、各事業者が同サービスの宣伝に力を入れています。



▲ポンプ設備が残る「つきのき淵」

民館に集合後、葉山めがね橋、つきのき淵、鏡岩せせらぎ公園、別当大滝、清水家の湧水などを巡りました。このうち、葉山めがね橋では、案内看板やチェーンソーアート作品の設置など、これまで同協議会が進めてきた取り組みを再確認。その後、川沿いに移動しめがね橋の景観や「弁慶の足あと」を鑑賞しました。
参加者からは、「近くにいらすとまず寄らないので、今回参加してよかった」などの声が上がっていました。

廃農薬・農業用廃プラスチックは
適正に処理をしましょう

本年度も廃農薬・農業用廃プラスチックの回収を行います。

廃農薬・農業用廃プラスチックは産業廃棄物です。これらの処理は、排出者である農業者自らが適正に処理をすることが義務付けられています。皆さんのご協力をお願いします。

- 回収日時・場所
- ① 廃農薬 ※隔年実施
10月22日(木)
- ② 農業用廃プラスチック
9時から11時まで
J A おおふなど世田米ふれあいセンター
11月12日(木)

旧種苗センター(八日町)
■運搬・処理経費
廃農薬・農業用廃プラスチックの処理経費は、平成25年度から農家個々の全額負担としています。ご理解とご協力をお願いします。

■運搬する際の留意点
産業廃棄物を収集運搬する際、運搬する車両への必

要事項の表示と書面の携帯が必要です。
① 車両への表示
運搬車両の両側面に、次の表示を行ってください。



文字 5cm 以上
文字 3cm 以上

② 書面の携帯

次の記載事項が書かれた書面を携帯してください。
書面の様式は問いません。
・氏名(名称)、住所
・産業廃棄物の種類と数量
・積載した事業場の名称、所在地、連絡先

※表示や書面の携帯を行わなかった場合、法律違反となります。
★問い合わせ
農政課農業振興係
☎46・3861
(内線234)

9月の放送プログラムのお知らせ

★問い合わせ
住田テレビ ☎47-3112

<特別編>
町政60周年記念番組
★初回放送時間
9月1日(火)10:00~
※その他の放送日、時間は電子番組表をご覧ください。
・町政施行60周年を記念した特別番組として、住田町の歴史を懐かしい写真とともに振り返ります。

「住田町の今」
★初回放送時間
9月1日(火)12:30~
※その他の放送日、時間は電子番組表をご覧ください。
★「学校教育について」
・自然を学ぶ森林環境教育や、世界に通用する人材育成を目指す国際教育など、町の特色ある学校教育を紹介します。

町民による
自主制作番組
「ねんぷにやっべし」
★初回放送時間
9月1日(火)15:00~
※以降、毎日15:00~と19:30~に放送します(土曜日のみ15:00~の放送はありません)。
★「特別企画第1弾!住田町夏まつり~舞台裏~」をお届けします。

※9月の「輝け!すみた」について
9月は「輝け!すみた」の放送をお休みして、同番組の放送時間帯で町政施行60周年を記念した特別番組をお送りします。

きこえと補聴器の相談

実施日	9月30日(水)・10月28日(水)
時間	10:00~12:00 住田町農林会館 14:00~15:00 八日町集会所

相談内容 ● 聴力測定による医療機関及び行政への申請指導 ● 補聴器の定期点検、無料試聴貸し出し

認定補聴器専門店

大船渡店: 大船渡市盛町字町10-17
岩手リオン ☎0192-21-1252
補聴器センター URL http://www.iwaterion.co.jp

出光興産株式会社特約店

(有)横澤儀商店

プロパンガス・ガソリン・軽油・灯油

世田米字川向34-3 ☎46-2483

あなたの町のくるま屋さん

ササキ自動車工業(有) ☎46-2041

わんだい
上代医院

医院長 安井 豊
住田町世田米字大崎32-3
☎46-3125 (FAX 共通)

■東北電力(株)から変電所新設に係る工事のお知らせ

東北電力(株)では、住田町への電力安定供給のため、住田変電所新設および関連送電線工事を行います。送電線工事にあたり、山間部への建設となることから、資材運搬をヘリコプターで行います。安全に十分留意しながら運行いたしますので、飛行音などについて地域の方のご理解とご協力をお願いします。

○**工期** 平成27年9月～平成28年8月予定 ※ヘリは週2～3日運行。天候などの理由から、土日を含む不定期の飛行となります。

○**工区** 大船渡市日頃市町長岩～世田米字向川口（ヘリは一日最大で約30往復）

○**工事担当** 東北電力(株)盛岡技術センター送電工事課 (☎019-659-3827)

★問い合わせ

①第1工区（城内、上城、向村、上日向、梅ノ木地区）…山加電業(株) (☎022-722-5725)

②第2工区（大平、狐石、中村、清水沢、赤畑、小府金、向川口地区）…(株)ユアテック

(☎019-641-9318)



「第3回オスカー杯 in 陸前高田」の開催

今年で3年目となるフットサル大会を陸前高田市で開催します。現在、実行委員会では参加者・チームを募集しています。

★日時

9月5日(土) 10:00～16:00

★場所

陸前高田市スポーツドーム

★内容

①真境名(まじきな)オスカー氏によるフットサルクリニック(10:00～11:30。参加無料。)

②オスカー杯(12:30～15:30。事前エントリー制。参加費として1チーム3,000円を徴収。)

★申し込み締め切り(②のみ)

9月2日(水)まで

★持ち物

外用シューズ(スパイク禁止)、昼食、飲料水、着替えなど。当日は動きやすい格好で参加してください。

★問い合わせ

オスカー杯実行委員会

☎090-2642-2174

9月20日から26日は「動物愛護週間」です

9月20日(日)から26日(土)までの「動物愛護週間」に合わせ、以下のとおりイベントを開催します。

★日時・内容

①「動物ふれあいフェスティバル2015 in 遠野」

・9月23日(祝・水) 13:00～
・会場：銀河の森公園ドーム(遠野市宮守町)

・気仙・釜石・遠野地区に住む、登録・予防注射を行っている飼い主と飼い犬を対象に、ワンワン運動会やしつけ教室などを実施します。

②ペットの慰霊祭

・9月24日(木) 15:00～15:30
・会場：天神山公園(大船渡市盛町)

・家庭などで亡くなったペットや、保健所で引き取り処分した犬や猫の慰霊祭を行います。

★問い合わせ

大船渡保健所 ☎27-9913

平成27年度 自衛官の募集について

自衛官を次のとおり募集します。

★受付期間

8月1日(土)～9月8日(火)

★募集種目

・一般曹候補生 ・航空学生
・自衛官候補生

★応募資格

18歳以上27歳未満の方
※航空学生は高卒(見込み含む)以上21歳未満の方

★試験日

受験希望者に直接通知します。

★問い合わせ

自衛隊岩手地方協力本部
釜石地域事務所

☎0193-23-7854

9月9日は救急の日

救急車が来る前に、あなたの応急処置が尊い命を救います。

★救急医療週間

9月6日(日)～12日(土)

★問い合わせ

大船渡消防署住田分署

☎46-2119

ニホンジカ 有害捕獲頭数の報告

4月から7月までの町内でのニホンジカ捕獲頭数をとりまとめましたので、お知らせします。

★各地区別内訳

○世田米・大股地区…284頭

○下有住地区…45頭

○上有住地区…203頭

○五葉地区…88頭

★問い合わせ

林政課 林業振興係
☎46-3868 内線(244)

災害のおそれがある場合 仙人峠道路は通行止めです

仙人峠道路【釜石西IC(仮称)～遠野住田IC(18.4km)】は、大雨による土砂崩れなど、災害のおそれがある場合、利用者の方の安全確保のため、全線通行止めとさせていただきます。皆様のご理解とご協力をお願いします。

★問い合わせ

三陸国道事務所釜石維持出張所
☎0193-26-5014

知的財産相談会の開催について

県発明協会では、特許や商標など知的財産に関する悩みや相談についての無料相談会を開催します。

★日時

10月7日(水) 13:00～16:00

★場所

大船渡商工会議所会議室

★相談者

弁理士 村雨 圭介氏

★定員

予約先着4名程度。※県知財総合支援窓口ホームページに相談会申込書を掲載しています。

★問い合わせ

県発明協会 ☎019-634-0684

公証週間公証相談会の開催について

10月1日(木)から7日(水)までは「公証週間」です。

この週間に合わせ日本公証連合会では、遺言などの公正証書作成についての無料相談会を行います。電話でのご相談も受け付けます。

★日時

10月1日(木)～7日(水)
9:30～16:00

★場所

一関公証役場(一関市田村町)
※日曜日のみ盛岡地方方法務局水沢支局で実施します。

★問い合わせ

一関公証役場 ☎019-21-2986

9月の連休期間中のごみ収集のお知らせ

期 日	燃えるごみ	燃えないごみ
9月18日(金)	通常どおり収集	通常どおり収集
9月19日(土)～22日(火)	休 み	休 み
9月23日(水)	通常どおり収集	休 み

※一般持ち込みごみの受け付けは、20日(日)は第3日曜日のため、午前9時から正午までに限り受け付けます。

21日(月)から23日(水)までの受け付けはお休みします。

★問い合わせ 大船渡地区環境衛生組合 ☎26-4739

国民年金などに関する社会事務相談(9月分)

一関年金事務所では、社会事務相談会を以下のとおり開催します。予約制となりますので、相談を希望する方は相談を希望する日の前日までに一関年金事務所(☎0191-23-4246)までお申込みください。

会 場	開催日	開催時間
陸前高田市役所	17日(木)	10:30～15:30
大船渡商工会議所	24日(木)	10:30～15:30

工事などの入札結果をお知らせします

工事・業務名	契約年月日	契約額	契約業者
町道高瀬小畑線測量設計業務委託	27年7月14日	9,072,000円	(株)菊池技研コンサルタント
町営住宅維持修繕工事	27年7月21日	1,317,600円	(株)ヤマカ
町道維持補修工事(上城・火石線)	27年7月21日	918,000円	(株)齊藤工業

住田の すまいる

住田住宅産業(株) ☎46-2465

岩手県住田町産 ありすぽーく 生産農場

有ありす畜産

TEL0192(48)2019

R107 ありす畜産直売所 TEL0192(46)2286

相続、売買による不動産の名義変更 担保権の抹消・不動産登記

有岡司法書士事務所 司法書士 有岡 智昭

登記に関する相談はいつでもお受けします。電話で予約をお願いします。(土日可)

☎0192-47-4578

世田米字世田米駅113(クロネコヤマトさん向かい)

情報家電のことなら お任せください!

(有)ハーネット

http://www.a-hanet.co.jp

住田町世田米字川向12-1
☎46-2363 FAX 49-1015

※『お祝いお悔やみ』『とびだせちびっ子』は、承諾を得た方だけ掲載しています。

お祝いお悔やみ

7月届出分 (敬称略)

ご結婚おめでとう

住所 氏名
日向 多田 貴義 ♡ 千寿

お誕生おめでとう

住所 子の名前 性別 親の名前
川 向 藤 幸太郎 男 優太=明日香
赤 畑 佐々木 康 女 康行=文
中 上 水野 漣 才 男 温=友美

お悔やみ申し上げます

住所 氏名 年齢 世帯主
川 向 三尾 博 宣 78 マユミ
大 崎 佐々木 吉 郎 74 弘
日 向 瀬 川 富 雄 84 カツノ
大 通 村 上 ミチヨ 97 文敏
新 切 菊 田 富太郎 85 琢哉
小 台 水 野 明 90 清
小 台 水 野 スミエ 86 敏行
平 沢 高 橋 キヌ子 71 明光
恵 蘇 水 野 ウメノ 90 喜悦
山 脈 地 佐 藤 金 作 99 アヤ子
和 野 紺 野 トメ 104 輝男
小 松 小 松 キヨノ 91 寛

とびだせちびっ子

◇このコーナーでは、町内のかわいい
1歳児をご紹介します



『いつも笑顔でみんなに
好かれる人になって。』

佐藤 虎徹 くん (男)
(浩紀さん・舞さん：川向)

()内は保護者名：地区名

町民の動き

 ()内は前月比
平成27年7月末日現在

人口 5,948人 (-10)
男 2,893人 (-8)
女 3,055人 (-2)
世帯数 2,250世帯 (-1)

9月の休日当番医

気仙医師会

診療時間… 9:00~17:00

日	医療機関名	地区	電話番号
6日(日)	鳥羽整形外科医院	盛	27-1280
13日(日)	山崎内科医院	盛	26-4448
20日(日)	うのうらクリニック	立根	21-3636
21日(月)	広田診療所	広田	56-2515
22日(火)	菊池医院	大船渡	21-1620
23日(水)	飯塚眼科医院	盛	21-3011
27日(日)	滝田医院	末崎	29-3108

気仙歯科医師会

診療時間… 9:00~12:00

日	医療機関名	地区	電話番号
6日(日)	菊池歯科クリニック	大船渡	26-2108
13日(日)	渡辺歯科クリニック	猪川	26-5100
20日(日)	細川歯科医院	大船渡	27-4158
21日(月)	ちば歯科医院	猪川	27-8727
22日(火)	いわぶち歯科	大船渡	21-3377
23日(水)	後藤歯科医院	末崎	29-3888
27日(日)	くまかみ歯科クリニック	赤崎	21-1888

交通安全情報

 7月末日現在
()内は年累計

人身事故 0件 (4件)
物損事故 7件 (72件)
飲酒運転検挙者 0人 (0人)

『早めから つけるライトで 消える事故』

△の言葉に胸を打たれた
練習の成果を發揮できた
毎日がつまらぬと毎
同年代や若い世代に、毎
日の1時間の価値を少し
証明できた「△私も目標
をしつかり持ち、毎日の
1時間の使い方を考え直
してみようと思えます。



▽タレントの武井壮さん(42)が
35歳以上の1世界
陸上のリレー競
技で優勝した際
の言葉に胸を打たれた

□発行 住田 町

□〒029-2396

岩手県気仙郡住田町世田米字川向88番地1

☎0192-46-2111(代) FAX0192-46-3515

□ URL <http://www.town.sumita.iwate.jp/>

□ E-Mail webad@town.sumita.iwate.jp

