



広報

すみだ

2010

5

No608



中沢権現舞「元気に舞い踊る！」

5/2・3 天照御祖神社式年大祭

世田米商店街を中心に天照御祖神社式年大祭が盛大に執り行われました。各地区から郷土芸能などが沿道を練り歩き、多くの見物客で賑わいました。(関連記事2～3P)

5月の主な内容

- P 2 天照御祖神社式年大祭
- P 6 功績をたたえ「春の褒章と叙勲」
- P 9 地域住民活動情報
- P 12 各課からのお知らせ ほか
- P 4 コミュニティバス運行から2カ月…
- P 8 種山ヶ原で気仙地区植樹祭
- P 10 マナビ通信 (生涯学習情報)
- P 15 暮らしに役立つ6月のカレンダー



風流山車（仲町）
 小府金神樂
 柿内沢鹿踊
 下組娘手踊り
 上組娘手踊り
 下在大名行列
 穂葉山大権現（下町）
 山谷曲録
 東峰娘手踊り
 中沢権現舞
 稚児行列



観客を魅了した盛大な祭り



5月2日と3日の両日、世田米商店街を中心
 に天照御祖神社式年大祭が執り行われま
 した。大祭本番の3日は、午前9時から神
 社で例祭を行い、正午には御輿、御供行
 列が大崎交差点を出発し、稚児行列や大
 名行列、八幡神社御輿、立石稻荷神社
 御輿などが続きました。各地区から色
 とりどりの着物姿の手踊りや鹿踊など
 の郷土芸能が披露され、沿道は多く
 の見物客で賑わいました。

天照 御祖神社式年大祭

コミュニティバス 運行から2カ月…

住田町コミュニティバス（以下「コミバス」）は、実証運行をスタートして2ヶ月が過ぎようとしています。これまでの運行状況や利用者の皆様からの声などをお知らせします。

▼運行の実績
4月の延べ乗客数は、川口上有住駅線以下、川

口線が1026人、八日町遠野駅線（以下「遠野線」）が637人です。川口線は八日町〜川口間が以前は岩手県交通が運行していたため、正確に比較できませんが、遠野線は夕方の1便がなくなったこともあり、前年に比べると、267人減少しています。



▼利用者の声

運行時刻：
時刻表が見づらい！

答川口線は、曜日によって経路が変わり、また遠野線、岩手県交通バス、大船渡行き、陸前高田行き、JR釜石線への乗継ぎがあるため、全域を対象とした時刻表を見やすく作るには限界があります。

そこで、地域ごとに利用の多い目的の地までの時刻表を作成し、コミバスの車内などに設置します。

時刻が早い（遅い）！

答コミバスの運行時刻は、昨年度行った説明会などで皆様からいただいたご意見を踏まえたうえで、主に通院・通学を考慮して設定しています。また、前段にもあるとおり、多くの接続に配慮する必要があるので、すべての方に都合のよいダイヤを組むのは難しいのが現状です。

しかし、ご意見やご要望がなければ利用しやすいダイヤを組むことがで

きませるので、お気づきの点がございましたら、役場町づくり推進課までお寄せ下さい。



車両

答ワゴン車はステップが高く乗るのに大変！答4月から新たに運行している15人乗りのワゴン車は乗降口のステップが高くご迷惑をおかけしましたが、このたび補助ステップと手すりを設置しました。

なお、お一人での乗り降りが困難な方には、ご家族の方などの付き添いをお願いします（乗務員はお手伝いできません）。

経路：
答世田米まで乗り継ぎなしで行けるようにしてほしい！

答コミバスは民間の路線バスがない区間を特例として自家用自動車を持参して運行するものですので、川口から世田米方面の区間を運行するのは難しいのが現状です。

ただし、川口での接続がない便もありますので、岩手県交通などと協議し、利便性の向上に努めていきます。

運賃：
答回数券を発行してほしい！

答経費を極力かけないために、今のところ回数券



の発行は合わせていません。また、遠野線には両替機がありますが、川口線には設置していません。利用者の皆様にはお手数をおかけしますが、小銭をご用意のうえ現金でお支払いいただけますようお願いいたします。

▼地域別時刻表の例

表1に示したのが、地域別の時刻表です。今回は例として、八日町地区から住田地域診療センターに行く場合を想定して作成しています。行きと帰り、そして乗り継ぎを含めた出発地から目的地までの時刻を1枚にまとめています。

今後、順次作成していきますので、ご要望などがございましたら、役場町づくり推進課までご連絡ください。

▼今後の取り組み

実証運行は来年3月まで行い、利用状況や皆様からのご意見などを基に、

▼皆様へのお願い

いつもは自家用車を使っている方も、一度コミバスに乗ってみませんか？ご家族の方などに送迎してもらっている方はその手間が省けますし、他の乗客の方との会話に花が咲いたり、見慣れた景色に何か新しい発見があるかもしれません。

皆さんの生活の足として、より親しまれるバスにしていきたいため、多くの方にご利用いただき、ご意見ご要望をお寄せいただけますようお願いいたします。

◆問い合わせ

町づくり推進課
自立推進担当

☎ 46 2114
(内線262)

表1 - 地域別時刻表（例：八日町地区～住田地域診療センター）

行き	コミバス	上有住 集会センター	6:50	月・火・木・金・土 8:24			水 8:29	13:19
		川口	7:08	月・金・土 8:43	木 9:03	火 9:08	水 9:01	13:37
県交通		川口	大船渡病院行 7:11	高田病院行 7:20	高田病院行 8:50	大船渡病院行 9:11	高田病院行 13:40	大船渡病院行 13:41
		住田地域 診療センター	7:21	7:30	9:00	9:21	13:50	13:51
帰り	県交通	住田地域 診療センター	11:08	12:38	12:48	15:13	大崎 17:34	
		川口	11:18	12:48	12:58	15:23	17:43	
	コミバス	川口	11:30	13:05	15:55	18:00		
		上有住 集会センター	11:46	13:21	16:11	18:16		

めでたく百歳！

三尾喜三郎さん(川向)



多田町長から「寿慶」の色紙を手渡される三尾さん

三尾喜三郎さんが5月8日、めでたく100歳の誕生日を迎えました。三尾さんは明治43年に生まれ、和菓子職人として修行を積み、昭和30年から世田米商店街の一角で「ぎんつば屋」を始め、今では地域の名物として知られる「ぎんつば」を智江子夫人と作り続けてきました。

田町長と紺野朋夫社会福祉協議会長が、県立高田病院を訪問し、多田町長が長寿と健康を祝う「寿慶」の色紙と祝い金、紺野社協会長も祝い金と記念品を贈呈しました。山形県内で菓子職人として働く長男の健児さんら親族も駆けつけ、三尾さんの健康長寿を祝いました。

瑞宝双光章 教育功労

水沼和子さん(中上)



水沼和子さんは教員として昭和32年4月から胆沢町愛宕小学校(現奥州市)を皮切りに、平成9年3月に世田米小学校長で定年退職するまで県内各地で教べんをとりました。定年退職後、平成10年1月から教育長として6年3カ月、平成16年10月から教育委員長として4年間、本町の教育行政の振興に貢献されました。在任中は、中高一貫教育校(併設型)モデル校

構想など、中山間地域における教育環境の在り方を提唱し、中山間地にこそ必要なもので、今でもその気持ちは変わらぬと強く語りました。受賞について「考えてもいなかった」と話し、「教育に長く携わることができたのは周囲の人に恵まれたおかげ。定年後10年の仕事は家族の協力なしにはできなかった」と家族や同僚に感謝の言葉を笑顔で話しました。

長年の功績をたたえ

平成22年「春の褒章」と「春の叙勲」が発表され、本町では「藍綬褒章」を高木清司さん、「瑞宝双光章」を水沼和子さんが受章し、長年にわたり地域社会や公共に貢献した功績が認められました。

藍綬褒章 統計調査功労

高木清司さん(中上)



高木清司さんが初めて統計調査に携わったのは昭和30年の農林省による臨時農業基本調査、以降平成21年まで国勢調査11回など計58回の各種調査に尽力されました。その都度、精度の高い調査票を作成し、統計行政の発展に寄与されました。高木さんに調査員としての思い出を伺ったところ「食糧事情の悪かった昭和30〜40年代は調査を

受ける方々がいい顔をしてくれなかった。女性も仕事に就くのが当たり前になった今は、日中家に人がおらず夜や休日にならりと時代の流れを感じる」と話しました。また、褒章の受賞について「過分な表彰を受ける仕事はしていない。地域のみなさんや役場担当職員にご理解、ご協力をいただいた結果」と受賞の喜びを話しました。

3人目の常勤医が着任！

副センター長として一ノ瀬高志先生が着任



一ノ瀬副センター長

出身地：福島県郡山市
出身大学：東北大学
診療科：内科・呼吸器科
主な経歴：東北大学抗酸菌病研究所外科助手、宮城県立清峰病院外科医長、東北中央病院外科部長、岩手県立胆沢病院呼吸器外科長など
趣味：読書、山歩き
資格：呼吸器学会専門医、呼吸器外科専門医、外科専門医など

◆問い合わせ
住田地域診療センター ☎46 3121

住田地域診療センターに4月から副センター長として一ノ瀬高志先生が着任しました。一ノ瀬先生は「沿岸は呼吸器科の医師が少ないので、住田だけでなく大船渡や陸前高田の呼吸器科を盛り立てたい」と抱負を話していました。これらで常勤医が3人体制となり、地域医療の充実が図られることとなります。

■住田地域診療センター診療案内

診療時間や診療科目は次のとおりです。

診療	出張診療
内科・外科 (月～金) 診察：9:00～	泌尿器科 (毎週火曜日) 診察：14:30～
	整形外科 (第2・4火曜日) 診察：14:00～
	小児科 (第1・3水曜日) 診察：15:00～
	耳鼻咽喉科 (月1回水曜日) 診察：15:00～ 診察日は窓口にお問い合わせください。

6月の小児科診療は23日のみです。

地域住民活動情報

◆問い合わせ
町づくり推進課
自立推進担当
☎46 2114 (内線261)

平成22年度みんなのできるまちづくり事業補助金採択内容

事業名	事業主体	代表者 (会員数)	補助金申請額 (交付決定額)	事業内容
チェーンソーアート D E 地域活性化事業 新規事業	SUMITA チェーンソーアート 杣遊会	泉田晴夫 (13人)	300,000円 (300,000円)	チェーンソーアート作品を活用して町並みや公園を整備する チェーンソーアート作品の特産品化を図る 【目標：SUMITA チェーンソーアート大会の開催。チェーンソーアートミュージアム構想の実現 など】
住田だよ全員集合!! 計画 継続事業	気楽に住田のまちづくりを考えよう会	佐々木康行 (6人)	240,000円 (240,000円)	誰もが気軽に地域づくりができる手法として住民ディレクターに取り組む ビデオ撮影や取材による地域の誇りの再認識や地域を知る 番組を制作し「すみたテレビ」などの投稿枠に提供する 【目標：投稿用番組の制作 4回】



代表者が記念標柱を建立

4月30日、種山ヶ原森林公園イベント広場で平成22年度気仙地区植樹祭が行われました。
この催しは、各市町の持ち回りで毎年行われているもので、本町が開催地となった今回は、気仙の西の玄関口となっている種山ヶ原を気仙地区で

気仙郡誕生1200年も記念

種山ヶ原で気仙地区植樹祭



孫と一緒にオオヤマザクラの苗木を植える参加者

サクラを最後に見ることが出来る景勝地にしよう
と行われました。
また「気仙郡」の名が歴史上に登場した弘仁元年(810年)から1200年の節目となることから、3市町連携の記念行事の第1弾として「気仙郡誕生1200年記念植樹」とサブタイトルが付けられました。
この日は、関係団体や各市町議会関係者など約

100人が参加し、主催者を代表して多田町長が「先人から営々と続く山づくり海づくりが、地域そして地球全体へ役割を果たすことを祈念したい」とあいさつしました。
この日は、約2mの高さのオオヤマザクラの苗木が200本用意され、参加者たちがイベント広場を囲むように丁寧に植え、数年後には花見ができるようになるそうです。

チェーンソーアートで町を元気に!

チェーンソーアート「杣遊会」を設立

5月15日、町内などの林業関係者が「森林林業日本一の町づくり」を盛り上げようと「SUMITA チェーンソーアート杣遊会」を設立しました。
チェーンソーアートは、チェーンソーを使って丸太から彫刻作品を作り出すもので、林業従事者が仕事の合間に森の動物たちの姿を彫ったのが始まりといわれています。

この日行われた設立総会では、発起人代表として泉田晴夫さんが「地域資源を活用し、豊かな自然や木の素晴らしさを次代へつなげよう」との趣旨を説明し「本町では先人が森を大切に育て、いまは森林林業日本一の町を目指している。チェーンソーアートで盛り上げに協力したい」とあいさつしました。
このあと役員選出では



役場玄関前に飾られた作品

泉田さんが会長に選ばれました。
今年度の事業の第1弾として22と23日の両日、町生活改善センター裏駐車場を会場に、チェーンソーアートの第一人者として知られる西間健さんのデモンストレーションが行われ、本町のスギを使い、フクロウやアツモリソウを形作る妙技に、参加した観客から歓声が上がりました。

平成22年度 みんなのできる 町づくり事業補助金 の審査会を開催

町民による町づくり事業を支援する「みんなのできる町づくり事業補助金(平成21年度を初年度とする3カ年継続事業)」に、2つの団体から申請があり、5月21日に補助採択の可否を決定する審査会が行われました。
審査では、それぞれの団体から事業の目標や計画の提案がされた後、審査委員による質疑、採点が行われ、2団体ともに採択されました。

今年度の審査委員は次のとおりです。
委員長 佐々木正人(上有住)委員
西川直孝(世田米) 藤井全子(上有住) 水野豊(産業振興課) 横澤則子(産業振興課) なお、本事業は6月にも第2次募集を予定しています。



多くの買い物客で賑わう会場

▽上有住地区計画

推進協議会

5月16日、上有住集会所センターで、八日町市日画推進協議会が、地域にかつての賑わいを取り戻そうと平成17年から春と秋の年2回、定期的に開催しているものです。
この日は、地域の人たちを中心に18人が出店し、タラノメやしどけなどの山菜、だんごや漬物などの加工品、山野草、豚肉野菜苗、伝統工芸品などが、店頭並びました。開店とともに町内外から多くの人が詰めかけ、会場内は終始、売り手と買い手の会話で賑わっていました。



芝の植栽作業に汗を流す参加者

▽下有住地区支援委員会
5月23日、旧下有住小学校校庭などで、桜と芝生の植栽活動が行われました。
この活動は、下有住地区支援委員会が、旧下有住小学校の敷地を、交流・憩いの場に整備しようとして計画したもので、地域住民約30人が参加しました。
この日は、同委員会が先月、桜の名所として知られる福島県三春町に視察研修で訪れた際に買い受けた滝桜の苗木3本と、地域住民の賛同により購入された芝生171㎡分が用意され、参加者らは数年後の滝桜の開花に想いを馳せながら一生懸命作業に取り組みました。



すみなママナビ通信

生涯学習に関する情報コーナー 住田町教育委員会

埋蔵文化財の保護について

■埋蔵文化財とは

土地に埋もれている文化財のことです。埋蔵文化財は、地域の歴史や文化を理解するうえで貴重な財産です。しかし、一度壊れてしまうと二度と元には戻らない性格をもっており、同じ遺跡は他に存在しません。このため、できる限り現状保存し、後世に伝えていくことが望ましいのですが、現状保存が困難な場合は専門知識を有する調査者により慎重に発掘調査を行うことにより記録保存し、後世に伝えていきます。

■埋蔵文化財と文化財保護法

文化財保護法では、周囲の埋蔵文化財包蔵地において土木工事（宅地造成・住宅等建築・道路工事・水道工事等）などの開発事業を行う場合には、事前に届出を行うことになっています。また、新たに遺跡を発見した場合にも、現状をそれ以上変えずに、すみやかに届出を行うことになっています。

■出土品の取り扱い

出土した遺跡（出土品）については、所有者が明らかかな場合を除き、発見者が所管の警察署長へ提出しなければなりません。所有者が判明しないものは、原則として都道府県に帰属されます。

地域の財産である文化財を保護し、後世に伝えていくため、地域のみなさんのご理解とご協力をお願いします。

男女共同参画週間 6月23～29日

男性と女性が、職場で、学校で、地域で、家庭で、それぞれの個性と能力を發揮できる「男女共同参画社会」その実現のためには、みなさん一人ひとりの取組が必要です。私たちのまわりの男女のパートナーシップについて、この機会に考えてみませんか？
平成22年度全国のキャッチフレーズ
「話そう、働こう、育てよう。いっしょに。」

ママナビ お知らせ版

子育てスクールパームパーム 参加者募集のお知らせ

今年も子育てスクール「パームパーム」を開催します。英語を通して親子でふれあい、子育てに励む仲間を見つけてみませんか？ぜひご参加ください！

【日時】7月～12月 全6回
午前10時～11時
(印の日は10時～12時)

- 7月23日(金)
 - 8月6日(金)
 - 9月24日(金)
 - 10月1日(金)
 - 11月19日(金)
 - 12月17日(金)
- 【場所】中央公民館児童図書室
(印の日は保健福祉センター 栄養室)
- 【内容】英語体験(英語でゲーム、歌、読み聞かせ等)や料理教室(おやつづくり)等
- 【講師】町国際教育教員 美野マークさん
- 【対象】町内在住の0～5歳児とその保護者
- 【料金】無料(材料等の実費分については自己負担)

【募集定員】10組(先着)
【申込】6月10日(木)～6月21日(月)まで



昨年のパームパームの様子
おやつづくりに挑戦！

すみだ歴史文化講座 参加者募集のお知らせ

毎年多くの参加をいただいている町民講座。今年度も住田の歴史・文化をテーマに全6回にわたって開催します。ぜひご参加ください。

【講座名】すみだ歴史文化講座

【主催】教育委員会

【対象】町内在住または通勤、通学する方

【日時】6月～11月 全6回
午前10時～11時30分
6月23日(水)
7月21日(水)
8月24日(火)
9月22日(水)

◆問い合わせ

教育委員会 生涯学習係
☎46 3863 (内線415)

《平成22年度 町スポーツ施設の利用について》

4月から申し込み方法が変わっています。ご利用の際には、下の表のとおり予約と申請をお願いします。

施設名	☆運動公園(野球場・テニスコート)	☆社会体育館	☆生涯スポーツセンター	☆各小中学校の体育館とグラウンド
予約先	社会体育館事務室 ☎46-3104 空き状況を確認して予約 【予約受付時間】 火～土曜日 9:00～21:00 日曜日 9:00～17:00 生涯スポーツセンターでも予約可 ☎49-5007	社会体育館事務室 申請書に必要事項を記入のうえ、使用前日までに提出 生涯スポーツセンターでも申請可	教育委員会 申請書に必要事項を記入のうえ、使用前日までに提出	使用したい小中学校 空き状況を確認して予約 【予約受付時間】 月～金曜日 8:30～17:00
使用料	後日、教育委員会から使用料の納付書が届きますので、「岩手銀行」または「JAおおふなと」でお支払いください。			

■新刊図書紹介 【中央公民館図書室】

書名 著者名 内容紹介

はつきよい畑場所

かがくいひろし
思わず笑顔がこぼれちゃう、かがくいさん独特の絵とお話がつまった絵本です。元気いっぱいのお野菜たちが、すもむをとって真剣勝負！勝つのはいつたのどの野菜かな？(幼児向け)

車のいろは空のいろ

あまんきみこ
青色のタクシーの運転手、松井さんとお客さんたちが紡ぎ出す、不思議でどこかほんのり和むお話です。小さな兄弟のお客さん、運の良なお客さん、それから白いぼうしのお話と…さて、次は？ (児童向け)

草祭

恒川光太郎
山奥に密かに存在する架空の町「美奥」。そこで暮らす過去・現在の人びとを描いた連作五編。いずれも切なく、美しい、生と死の物語。夢の中に知らぬ間に引き込まれたような、幻想的な世界です。(一般向け)

放送大学

10月生募集のお知らせ

放送大学では、平成22年度第2学期(10月入学)の学生を募集中です。
放送大学はテレビ等の放送を利用して授業を行う通信制の大学です。
心理学・福祉・経済・歴史・文学・自然科学など、幅広い分野を学ぶことができます。
出願期間は8月31日まで。
資料を無料で差し上げます。
問い合わせ
放送大学岩手学習センター
019 653 7414
放送大学ホームページでも受け付けています。

新築住宅に 100万円補助

住宅建築事業費補助金

本町では「住宅建築事業費補助金」として平成20年度から町産の木材を使用した町内への住宅新築に対して100万円の定額補助金を交付しています。

■申請方法：
申請は工事完了日から30日以内に、所定の申請書や関係書類を添えて建設課へ提出。
書類の審査後に可否を通知書で送付します。

川上から川下まで一貫した流れを利用し、地域経済の活性化と町産材利用の促進を図る狙いで、今年度は500万円（5棟分）を予定しています。

◆問い合わせ
建設課
道路・住宅グループ
☎ 46 2115
(内線212)

■補助対象者：
町民で町内に自らが居住する住宅を新築
町内の建築業者等に発注
町産材15立方メートル以上を使用
から の条件をすべて満たしている方が対象になります。



町産材で建てられている町営住宅

運動公園広告募集!

住田町運動公園の外野ラバーフェンスなどに広告を募集します。

いただいた広告料は、体育施設の維持や修繕、管理などの費用に充てます。

■広告の掲出場所
・グラウンド内の外野ラバーフェンス等（1区画は、高さ70cm×幅5m。全20区画）
・連続する複数の区画の利用可。

■広告物の仕様
・材質は、再剥離タイプのシール状のもの。
・色は白1色。
・直射日光や風雨によって急激に色あせ等が生じない加工を施したもの。

■利用期間
・原則として1年間（年度）としますが、年度途中から利用した場合は年度末まで。



ラバーフェンスに広告を募集

■広告掲載料
1区画：年額5万円
利用期間が1年に満たない場合は、月額4500円。
広告の作成や掲出、撤去作業に要する経費は、別途広告主の負担となります。

■申込方法
・初回申込は6月11日（金）まで（以後随時受付）
・広告掲載申込書に掲出図案等を添付し提出。

◆問い合わせ
教育委員会 生涯学習係
☎ 46 3863
(内線414)

広報すみた広告掲載

広報すみた（下段の8枠）に広告の掲載を希望する企業や団体を募集しています。
料金は次のとおりです。

◆問い合わせ
町づくり推進課
企画調査係
☎ 46 2114（直通）

■広告掲載料（消費税等込）	
1年間の場合	3,150円×12ヶ月 = 37,800円 割引価格 31,500円
6ヶ月の場合	3,150円×6ヶ月 = 18,900円 割引価格 15,750円
1カ月の場合	3,150円

子ども手当を受給される方は、6月中に、「子ども手当現況届」を提出する必要があります。
この届は、毎年6月1日の世帯状況を確認し、子ども手当を受ける要件があるかどうかを確認するためのものです。
届出を忘れると、子ども手当が受けられなくなりますのでご注意ください。
対象となる世帯には、現況届の書類を送付しますので、内容を確認し必要書類をそろえ、必ず届

出をするようお願いいたします。
なお、4月以降に子ども手当認定の手続き（新規認定及び額改定）をされた方については、現況届の手続きは不要です。書類は送付されません。
■届出期間
6月1日（火）～30日（水）
◆問い合わせ
町民生活課 住民環境係
☎ 46 2113
(内線133)

教職員の勤務時間

4月1日から教職員などの1日の勤務時間が国や県、市町村の職員と同じ「8時間」から15分短縮の「7時間45分」に改められ、次のように変わりましたのでお知らせします。

学校名	区分	勤務時間
世田米小学校	教職員	午前8時15分～午後4時45分
	用務員	午前7時30分～午後4時00分
有住小学校	教職員	午前8時15分～午後4時45分
	用務員	午前7時25分～午後3時55分
世田米中学校	教職員	午前8時15分～午後4時45分
	用務員	午前8時00分～午後4時30分
有住中学校	教職員	午前8時15分～午後4時45分
	用務員	午前7時45分～午後4時15分

小学校教科書展示会

平成23年度から小学校で使用されることになる教科書の展示会が開催されます。

本展示会で展示される教科書の中から、小学校で使用される教科書が採択されます。
教科書は閲覧可能です。

同陸前高田市分館
6月18日～7月4日
(月曜日・6月30日を除く)

■展示会場
大船渡教科書センター
(大船渡地区合同庁舎)
同陸前高田市分館
(陸前高田市立図書館)

■展示期間
大船渡教科書センター
6月18日～7月7日
(土・日曜日を除く)

◆問い合わせ
教育委員会 学校教育係
☎ 46 3863
(内線412)

FSC 認証材使用の建物
上記マークは森林認証の証です SA-COC-001342
使用木材の出所がわかる、安全・安心そして満足
住田住宅産業(株)
住田町役場より補助金があります。町内住宅建築の場合限度額40万円

お住まいのご相談から、建築、設計、施工まで
10年保証・住宅性能保証制度登録店
木造住宅耐震補強工事登録業者 岩手県高齢者向け住宅リフォーム相談員
岩手県木造住宅耐震診断士 岩手県被災建物応急危険度判定士
(株)紺野建設
代表取締役 熊谷進
住田町世田米字火石29-4
☎ 46-2556 FAX 46-2856 夜間54-2036

愛車の点検・整備・車検などのご用命は...
(有)高橋自工へ
お車のことなら何でもご相談ください。
住田町世田米字赤畑49-1
☎ 46-2546 FAX 46-2884

上代医院
医院長 安井 豊
住田町世田米字大崎32-3
☎46-3125 (FAX 共通)

6月の暮らしに役立つ カレンダー

町民の動き ()内は前月比
平成22年4月末日現在
人口 6,372人 (-4)
男 3,092人 (5)
女 3,280人 (-9)
世帯数 2,159世帯 (4)

日	月	火	水	木	金	土
		1	2	3	4	5
保 = 保健福祉センター 農 = 農林会館 生 = 生涯スポーツセンター 上 = 上有住地区公民館 集 = 上有住集会センター 櫻 = 櫻井医院 代 = 上代医院 世 = 世田米小学校		集中リハビリ教室保	1日人間ドック事後指導会保	町GB協会長杯レディース大会 乳幼児保健福祉センター開放日保	1歳6ヶ月児・3歳児健診保	麻疹・風しん混合予防接種代
6 たまご・ひよこまつり農		8 リハビリ教室保	9 こども相談保	10 乳幼児保健福祉センター開放日保	11 乳児相談上	12 麻疹・風しん混合予防接種櫻
13 町消防操法競技会世 家庭の日	14 心の健康相談・子育て相談保	15 集中リハビリ教室保	16 日本脳炎予防接種集	17 乳幼児保健福祉センター開放日保		19 気仙地区中学校総合体育大会(～21日)
	21 DTP三種混合予防接種保	22	23 資源古紙回収日	24	25 デイケア保	26
27 町家庭バレーボール大会生	28 こども相談保	29 幼児教室集中リハビリ教室保	30 日本脳炎予防接種集 ■町県民税(第1期納期限)			

日程は都合により変更になる場合があります。

= お知らせ =

来日外国人の不法滞在・不法就労防止

よりよい国際交流を推進するため、来日外国人の不法滞在や不法就労の防止にご協力をお願いします。

◆不法滞在外国人による犯罪
・不法滞在者の存在は、来日外国人による犯罪の温床となっています。
・来日外国人による犯罪の多くが、不法に日本国内に滞在している外国人によるものです。

◆不法滞在の多くが不法就労者
・不法滞在者のほとんどは、日本で働くために在留期間が過ぎたまま滞在しています。
・不法滞在している外国人を雇用しないことが、不法滞在の防止につながり、さらに犯罪被害防止になります。

・単なる「短期滞在」の在留資格では、働くことはできません。

◆不法滞在者を雇った事業主
・働く資格がない外国人を雇った事業主やその仕事を斡旋した人は法律により処罰されます。
・来日外国人の雇用については、パスポートをよく確認し「在留期間」が切れていないか、働くことのできる「在留資格」があるかを確認してください。
「不法滞在」や「不法就労」に関する情報をお持ちの方は、最寄りの警察署・交番・駐在所までご連絡ください。

◆問い合わせ
大船渡警察署 警備課
☎26-0110 (内線462)

遠野支局の廃止

盛岡地方法務局「遠野支局」は、7月20日(火)から「花巻支局」に統合し、同日廃止されます。

これに伴い、現在、遠野支局で取り扱っている、大船渡市・陸前高田市・住田町の「戸籍・国籍事務・人権擁護事務」は「水沢支局」で取り扱います。

◆花巻支局
花巻市不動町一丁目1番地1
☎0198-24-8311

◆水沢支局
奥州市水沢区字多賀97番地
☎0197-24-0511

◆大船渡出張所
大船渡市盛町字津野沢8番地1
☎0192-26-2606

◆問い合わせ
盛岡地方法務局 総務課
☎019-624-1141

「新しい環境基本計画」パブリックコメント実施

県では「新しい環境基本計画(素案)」に係るパブリックコメントを実施します。

計画素案の内容や意見の提出方法などの詳細については、県環境生活企画室に問い合わせてください。

◆実施期間
6月9日(水)～7月8日(木)

◆問い合わせ
岩手県環境生活部 環境生活企画室
☎019-629-5329

貸金業法が変わります

6月18日から貸金業法が大きく変わります。

◆主な改正点
借入金額が「年収の3分の1」を超える場合、新規の借入れができなくなります。

借入の際、基本的に年収を証明する書類が必要となります。

◆問い合わせ
東北財務局 盛岡財務事務所
☎019-625-3353

工事などの入札結果

工事・業務名	契約年月日	契約額	契約業者
移動通信用鉄塔用施設整備工事	22年4月30日	21,000,000円	(株)TTK
町道火の土線名洞橋橋面補修工事	22年5月17日	2,467,500円	斉藤工業
橋梁取付部他舗装補修工事	22年5月17日	2,205,000円	(株)ヤマカ
社会体育館駐車場区画線設置工事	22年5月17日	262,500円	(有)千葉組
町道火の土鷹の巣橋塗装工事	22年5月17日	546,000円	(有)吉田工務店

刈払機・チェーンソー・小型運搬機など、
林業機械のことなら何でもご相談ください。

斉藤機械店 (住田店)

住田町世田米字川向54-1
☎46-3062 FAX 46-3062

きこえと補聴器の相談

6月29日 10:00～12:00 住田町農林会館
と 7月27日 14:00～15:00 八日町集会所

相談内容 聴力測定による医療機関及び行政への申請指導 補聴器の定期点検、無料試聴貸し出し

認定補聴器専門店

大船渡店：大船渡市盛町字12-9



☎0192-21-1252

URL http://www.iwaterion.co.jp

COOP こんにちは！いわて生協です！

お家でお買い物
個人宅配
はじめませんか

重い物、かさばる物も玄関先まで配達します。
暮らしに必要な食料品、雑貨が1000点以上！
住田町では203世帯が利用しています。(2010年5月現在)

通話料無料の 0120-263-957

いわて生協けせん支部 大船渡市盛町字馬場23-5

櫻井医院

受付時間：平 日 8:30～12:00
13:30～17:00

土曜日 8:30～12:00
(日曜日・祭日は休診)

院長 櫻井末男

住田町上有住字八日町177 ☎48-2110

※「お祝いお悔やみ」と「とびだせちびっ子」は、承諾を得た方だけ掲載しています。

お祝いお悔やみ

4月届出分(敬称略)

お誕生おめでとう

住所	子の名前	性別	親の名前
川向新沼	愛琉 <small>めぐる</small>	女	博 = 千代子
火石佐藤	飛鳥 <small>あすか</small>	女	和美 = 香織
山脈地佐々木	朔弥 <small>さくや</small>	男	毅 = 美奈

お悔やみ申し上げます

住所	氏名	年齢	世帯主
松ヶ平	多田 美恵子	55	義男
奥新切	多田 彰一	77	裕一
二反田	水野 スミ	82	善吉
上家	高橋 ツカノ	87	郁夫
和野	佐々木 シノブ	87	豊秋
深渡	金野 三之助	88	本人

とびだせちびっ子

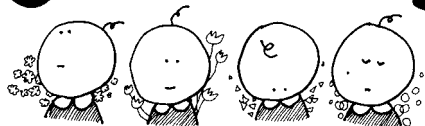

144

このコーナーでは、町内のかわいい1歳児をご紹介します

お母さんから
『優しく育ててね!』



中野 清風 ちゃん(女)
(興さん・康子さん:火石)

お父さんから
『優しく健康に育ててね!』



紺野 美優里 ちゃん(女)
(広樹さん・絵里子さん:竹ノ原)

お父さんから
『元気に育ててね!』

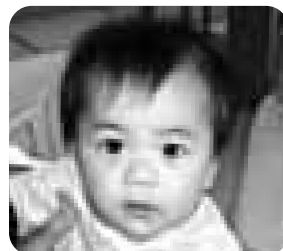

紺野 泰聖 くん(男)
(忠さん・由香さん:世田米駅)

()内は保護者名:地区名

交通安全情報 4月末日現在 ()内は年累計

人身事故	1件(3件)
物損事故	4件(44件)
飲酒運転検挙者	0人(0人)

『締めたかな 後ろの席も シートベルト』

消防団員に感謝です和
民の生命と財産を守る町
に行われていきます。よう
が各地区で毎日のよう
消防操法競技会の練習
13日に開催される、6月
い1日でした。6月暑
と相まって、とても暑
りに携わる人達の熱気
祭日には、式年大
晴天が続く、ウイグル
ウイグル中、



発行 住田町
〒029-2396
岩手県気仙郡住田町世田米字川向96番地1
☎0192-46-2111(代) FAX0192-46-3515
URL <http://www.town.sumita.iwate.jp/>
E-Mail sumita@town.sumita.iwate.jp

6月の休日当番医

気仙医師会 診療時間...9:00~17:00

日	医療機関名	電話番号
6日(日)	村上皮膚科医院	55-3511
13日(日)	山浦医院	26-3121
20日(日)	鳥羽整形外科医院	27-1280
27日(日)	鵜浦医院	55-2125

気仙歯科医師会 診療時間...9:00~12:00

日	医療機関名	電話番号
6日(日)	ほりのうち歯科医院	27-5666
13日(日)	後藤歯科医院	29-3888
20日(日)	横沢歯科医院	46-3050
27日(日)	菅野歯科医院	46-2345

広報すみた 平成22年5月25日(16)



広報すみたは、再生紙を使用しています。