



熱戦



6月17日～19日の3日間、気仙地区
中学校総合体育大会が開かれました。
このうち、団体では世田米中男子バ
スケットボールと有住中女子ソフト
テニスが県大会出場を決めました。

6月の主な内容

- P2 多田町政の16年
- P6 まちの話題『SUMITA うおっちゃんぐ』
- P9 糖尿病を防ごう
- P11 地域住民活動情報

- P4 町がサポート、住みやすい住宅を
- P8 保健だより
- P10 マナビイ通信
- P12 お知らせほか

多田町政の16年

本年8月に退任することを表明している多田欣一町長。平成13年8月に初当選し、これまで4期16年に渡って町政運営に携わりました。任期中には、平成の大合併や東日本大震災の発生など多くの局面がありました。多田町長へのインタビューから、これまでの町政を振り返り、その思いをお伝えします。

【なお、今回のインタビューの様子は、7月放送の住田テレビ町政番組「住田の今」でご覧いただけます】

「この町に住んでよかった」と思える まちを自分たちで創る



町長に就任
(平成13年8月5日)

町長を目指した理由は、特別大きな夢や希望を持つというよりは、自分が生まれ育った町、大好きな町のために少しでも役に立てるのであればという思いから町長になることを決意しました。

第1期 (平成13年8月5日 平成17年7月)

- 【主な施策・出来事】
- 平成13年度 地区別計画策定に向け、地区担当職員を配置
 - 平成14年度 市町村合併に対して「自立・持続」の方針を提示
 - 平成15年度 木質ペレット製造施設完成
 - さんりくランバーが操業を開始
 - 県立住田病院の無床化、JRバス廃止問題
 - 平成16年度 森林林業日本一のまちづくりを掲げる
 - FSC森林認証を本格運用
 - (株)ルック、町内から撤退



▲合併に関する住民懇談会を開催

平成の大合併の波が押し寄せた第1期。合併については「自立・持続」としましたが、振り返ると、合併に対する「自立・持続」は、町民の意思や議会の考え方を反映したものです。合併については、町民に正しい町の情報を伝えて判断してもらおうというやり方で町内各地で住民懇談会を開催しました。そこでの意見を受けて合併しないで当面は「自立・持続」していくとしたものです。

また、これまでの町の文化や歴史といった観点、合併により、大きな町となった場合の住田の位置づけを考えた時、不安が残ることから住田町としての矜持を持って自立していくと結論づけました。

第2期 (平成17年8月5日 平成21年7月)

- 【主な施策・出来事】
- 平成17年度 町制施行50周年
 - 平成18年度 (株)A・F・Gと立地調印
 - 平成19年度 地域情報通信
 - 基盤整備事業を開始
 - 仙人峠道路、滝観洞インターが開通
 - 木工団地2事業体に資金融資
 - 平成20年度 上小、下小を統合して有住小学校が開校
 - 住田テレビが開局



▲念願の滝観洞インターが開通

町制施行50周年からスタートした第2期。仙人峠道路、滝観洞インターチェンジが開通しましたが、振り返ると、東北横断道釜石・秋田線が町内を通るが、町から利用できないという状況がありました。観光面や土倉地域の災害時の孤立化を防ぐという点から滝観洞インターの開通を働きかけてきました。

期待を込めていた地域の方々の思いをつなげることができました。

第3期 (平成21年8月5日 平成25年7月)

- 【主な施策・出来事】
- 平成21年度 安全安心農産物 認証制度がスタート
 - 平成22年度 東日本大震災が発生
 - 平成23年度 木造仮設住宅への入居開始
 - 中心地域活性化構想を策定
 - 平成24年度 愛知県幸田町と災害時相互応援協定を締結
 - 平成25年度 天皇后両陛下 行幸啓



▲早期建設を決断した応急仮設住宅

平成23年3月11日に発生した東日本大震災では、後方支援や木造仮設住宅の建設を行いました。

地震発生時は、非常に大きな揺れでした。震災直後に後方支援ができたのは、町内の関係者がいち早く地域に入り、安否確認ができたおかげだと思います。また、陸前高田市第一中学校の避難所を訪れ、避難者の方々を見て「助けた命をとにかく助けなければ」という思いが仮設住宅を建てる大きな原動力でした。

建設にあたっては、一般的な行政のルールでは「助かる命も助けられない」、「法律よりも人間として当然の行動を」という思いから時間を待たず建設に踏み切りました。

第4期 (平成25年8月5日 平成29年6月)

- 【主な施策・出来事】
- 平成25年度 山梨県丹波山村と災害時相互応援協定を締結
 - 平成26年度 役場庁舎の落成
 - 津付ダム建設事業が中止
 - 全国木の町サミットの開催
 - 平成27年度 町人口ビジョン・総合戦略・総合計画を策定
 - 平成28年度 住民交流拠点施設「まち家世田米駅」オープン
 - 希望郷いわて国体で「カップ」を開催
 - 平成29年度 北海道斜里町と災害時相互応援協定を締結

全国各地との災害時相互応援協定の締結については、震災を機に、多くの自治体から応援をいただき、災害時にはお互いに応援する必要があると思いき、幸田町、丹波山村、そして斜里町と応援協定を結びました。新町長にも4つ目、5つ目と広げていただければと思います。

中心地域活性化構想が進められる中、昨年オープンした「まち家世田米駅」には多くの皆さんが訪れています。

住田の観光地は、西に種山、北に滝観洞。約40kmの距離を線としてつなげるために、魅力あるまちづくりで交流人口を増やすという考えが中心地域活性化でした。

その第一弾としての「まち家世田米駅」は想定以上の利用者があり、その7割が町外利用者ということで目的は果たされていると思っています。

これからの住田へ

住田町の将来はどうあってほしいでしょうか。

最高は「住田に住んでよかったな」と思う町になるのが一番だと思っています。

医療や福祉、教育が人口減少の影響で、いろいろ障害が出てくるでしょう。しかし、町民が丸となりその障害をクリアしていくことで、「この町はやっぱりいい町なんだ」、「この町に住んでよかった」と言われるそういう町をつくっていくことを期待しています。

町がサポート、住みやすい住宅を



町には、住民の方や住田に移住・定住を希望する方が住みやすい環境を整備できるよう、さまざまな支援制度があります。ここでは、基本的な住宅の整備や新エネルギー機器などの導入に関する補助制度を紹介いたします。

すまいの補助金

「住田に住みたい」という方を応援するすまいの補助金。住宅の新築やリフォームに関する補助制度です。詳細は次のとおりです。

- ◆住宅建築事業費補助金
 - ◆対象者 町内に自ら居住する住宅を新築する方
 - ◆補助金額 基本額50万円と図1の加算額の合計
 - ※ただし、工事費用の20%を上限とします。
- ◆住宅リフォーム事業費補助金
 - ◆対象者 現在お住まいの住宅や空き家をリフォームする方
 - ◆補助金額 図1の加算額の合計
 - ※ただし、工事費用の20%を上限とします。

住宅を新築される方	住宅をリフォームされる方
基本額 50万円	基本額 なし
+	+
Uターン、移住加算 50万円	Uターン、移住加算 50万円
子育て世帯加算 50万円	子育て世帯加算 50万円
町内施工業者加算 100万円	町内施工業者加算 30万円
町産材加算 最大 50万円	町産材加算 最大 20万円
最大300万円まで	最大150万円まで
工事費用の20%を上限として、補助金を交付します	

図1. すまいの補助金加算額

- 【加算の条件】
- Uターン、移住加算 町外から移住、もしくは町内の賃貸住宅や公営住宅から転居した場合
 - 子育て世帯加算 18歳以下の方が世帯内にいる場合
 - 町内施工業者加算 町内施工業者に工事を依頼した場合
 - 町産材加算 町産材を使用した場合 (町産材1㎡につき2万5千円)
- ※補助金と併せて、住宅金融支援機構が提供する住宅ローン制度「フラット35」を利用する場合、借入金利を当初5年間0.25%引き下げることができます。

★問い合わせ 建設課 住宅係 ☎46-2115

浄化槽設置整備補助金

居住住宅に浄化槽を設置する場合、その経費に対して補助金を交付します。

◆対象者

- ①町内の公共下水道区域外で、浄化槽を設置する方
- ②町税などに未納がない方 (同居人含む)

◆補助金額 左表のとおり

※「すまいの補助金」と併用することが可能です。

区分	対象建物	1基あたりの補助金額
5人槽まで	130㎡以下	522,000円
7人槽まで	130㎡を超える	571,000円
10人槽まで	2世帯住宅	838,000円

★問い合わせ 建設課 上下水道係 ☎46-2115

新工ネ・省工ネ機器設置補助金

機器の種類	内容	補助金額
太陽光発電システム	太陽光を利用して発電する装置。電気を自家消費し、余剰分は電力会社へ供給できるシステム	太陽光電池モジュール出力1kWあたり5万円 【限度額】住宅20万円 事業所100万円
自然循環型太陽熱温水器	太陽熱エネルギーを給湯に利用し、貯湯部分と集熱器部分が一体のもの	設置費用の10分の1以内 【限度額】3万円
エコジョーズ・エコフィール	潜熱を回収するための熱交換器を備えている給湯器	設置費用の10分の1以内 【限度額】5万円
強制循環型太陽熱利用システム	不凍液などを循環する太陽熱集熱器と備熱槽で構成され給湯に利用するシステム	
エコキュート	二酸化炭素を冷媒として使用する空気熱源方式のヒートポンプ式給湯器	設置費用の10分の1以内 【限度額】5万円
ガスエンジン給湯器 (エコウィル)	ガスエンジンユニットと貯湯ユニットから構成される熱の供給機器	
燃料電池発電給湯器 (エネファーム)	燃料電池ユニットと貯湯ユニットから構成される、電気と熱の供給機器	設置費用の3分の1 (住宅3万円以上、事業所10万円以上) 【限度額】住宅20万円 事業所100万円
高効率照明器具	LEDを光源とした照明器具 ※電球などの光源のみの取り替えは対象外	

新エネルギー・省エネルギー機器の導入経費に対して支援します。

◆対象者

- ①町内に住所のある個人または法人の方
- ②町税などに未納がない方 (同居人含む)

◆対象機器 平成30年3月31日までに設置する右表の機器

◆申請期間 平成30年1月31日まで

※予算が無くなり次第終了

◆留意事項 申請は機器を設置する前となります

※「すまいの補助金」と併用することが可能です。

★問い合わせ 町民生活課 生活係 ☎46-2113

その他補助金について

- 木造住宅耐震改修工事 助成事業費補助金 (補助対象) 昭和56年5月31日以前に着工された木造住宅のうち、耐震診断を受け、改修が必要とされ、工事した経費 ※耐震診断を受ける費用にも補助金があります。
 - 飲料水供給施設整備事業費補助金 (補助対象) 自家水道組合が整備する飲料水供給施設の新設・更新又は補修 (補助金額) 費用の2分の1
 - ※ただし、上限60万円
- この他に、さまざまな住環境に関する補助制度があります。快適な生活が送れるよう、ぜひご利用ください。
- ★住まいに関する問い合わせ 建設課 住宅係 ☎46-2115

旬の食材が盛りだくさん♪
住田の春を味わい、食の魅力を実感

5月26日に、町内保育園と小学校、高校で「春のすみたっ子給食」が提供されました。
すみたっ子給食は、食いくプロジェクトの一環として、食の魅力の再発見と地場産品の利用促進を目的に年4回実施しています。今回は、(株)清流ファーム(小山富孝代表取締役)から無償で提供された「いわて清流豚」の酒粕焼きをはじめ、この時期にしか味わえない旬の野菜を使った和え物やひつまみなどのメニューが並びました。



▲春の住田を存分に楽しみました



▲町内の農場の説明を行う小山代表取締役

このうち有住中学校では、2年生19人が生産者らと会食を楽しみました。給食センターの佐藤舞榮養教諭からメニューの説明を聞いた後、生徒たちは、町産食材の美味しさが詰まった給食を口に運び、笑顔を見せていました。
いわて清流ファームの小山代表取締役は、農場の説明を交えながら「今日は、皆さんと一緒に食べられることを楽しみにしていました」とあいさつ。また、堀尾舞華さんは「清流豚をはじめ、町の食材はどれも美味しかったです。改めて住田の良さを感じました」と語っていました。
会食を通じて生徒たちは、町内の養豚の現状を学習し、生産者への感謝の気持ちとともに、食肉産業への理解を深めていました。

下有住を元気にするため
住民協働組織が発足

6月7日、下有住地区「小さな拠点づくり」設立総会が下有住地区公民館で行われました。
小さな拠点は、地域住民で構成される協働組織が中心となり、医療や交通などの地域の困りごとの解決や地域を元気にすることが目的。下有住地区では、これまで小さな拠点についての説明会が2回開かれていました。



▲会としての方向性が協議されました

設立総会には、地域住民約20人が出席し、住民協働組織の名称や規約の内容について協議されました。住民協働組織の名称は「下有住いきいき活動協議会」に決定。会長には、高瀬の金野純一さんが選ばれました。

町内小学生が
約束の大切さを感じる



▲握手で友達との約束を誓い合い

6月13日に、町内の小学生を対象とした岩手県青少年劇場が町農林会館大ホールで行われました。
優れた舞台芸術で小学生の豊かな感性を養い、健全育成を図ることを目的に毎年開催している青少年劇場。この日は、人の心にひびく暖かい作品をコンセプトに全国各地で公演を重ねている東京都の「演技集団 朗」の皆さんが、座敷わらしを題材にした「約束」大切なもの」を上演しました。

鑑賞した児童たちは、友達や家族との絆や約束を守ることの大切さを感じ取り、笑顔で大きな拍手を送っていました。

初開催の杣遊カップ
国体の熱気再び

5月28日、町運動公園野球場で「杣遊カップ第1回クッパ大会2017 in すみた」が開かれました。
同大会は「10月のクッパ・ジャパン・オープン前にも大会を開いてほしい」との要望が多数寄せられたことから、杣遊会の協力のもと開催が決定しました。
大会には、町内から8チーム、町外から10チームの計18チームが出場。予選リーグ、二次リーグ、順位決定戦がそれぞれ行われました。決勝戦は、天嶽体育協会と天嶽青年S・M・Bが対決。抜群のチームワークを見せ、天嶽青年S・M・Bが優勝を飾りました。



▲ハイタッチで倒した喜びを分かち合う

総勢109人の選手が
上位を目指して

6月9日、第69回岩手県民体育大会住田町選手団の結団式がホテルグリンベル高崎で行われました。同大会は7月24日まで行われ、町からは109人の選手が出場します。
結団式では、菅野憲町体育協会会長が「ここ数年、100人を超える選手が参加し、町内のスポーツ人口が増えていると感じています。選手のみならずには、少しでも上位を目指し、楽しみながらプレーしてほしい」とあいさつしました。
また、選手を代表して陸上競技の今野杏菜さんが「郷土の誇りと期待を胸に精いっぱい、競技してきます」と力強く宣誓しました。



▲選手宣誓をする今野杏菜さん

子育て世代、移住者への
住宅支援が充実

6月2日に、町と独立行政法人住宅金融支援機構との相互協力に関する協定の締結式が行われました。
この協定の締結により、これまで本町で子育て世代や移住される方などに對して行われてきた住宅取得への補助金交付とあわせて、住宅支援機構が提供する住宅ローン「フラット35」の借入金利が一定期間引き下げられることとなります。
締結式では、多田町長と住宅金融支援機構東北支店吉永兼一支店長が協定書を取り交わしました。吉永支店長は「これを機に、若い世代が戻ってくる『呼び水』になれば」と期待を込めていました。



▲握手を交わす多田町長と吉永支店長

かわいい赤ちゃん
肌でふれあい



▲貴重な体験から命の大切さを実感

6月9日に、有住中学校3年生15人が上有住地区公民館で「乳児ふれあい体験」を行いました。
町では、思春期という大事な時期に赤ちゃんに接することで、命の大切さを学んでほしいと中学生を対象にふれあい体験を実施しています。生徒たちは、緊張しながら赤ちゃんを抱いていましたが、町保健師から抱き方を教えてもらって赤ちゃんの笑顔を見せると、自然に笑みがこぼれていました。
体験を通して伊藤和真さんは「かわいかったです。自分が親になるときは、子どもと笑顔で接していきたい」と語っていました。

子宮頸がん・乳がんの早期発見を

○若い世代から増加している子宮頸がん
 子宮頸がんは子宮の入り口に近い部分(頸部)のがんです。図1のとおり、20〜30代の女性において発症率が急上昇しています。この年代において

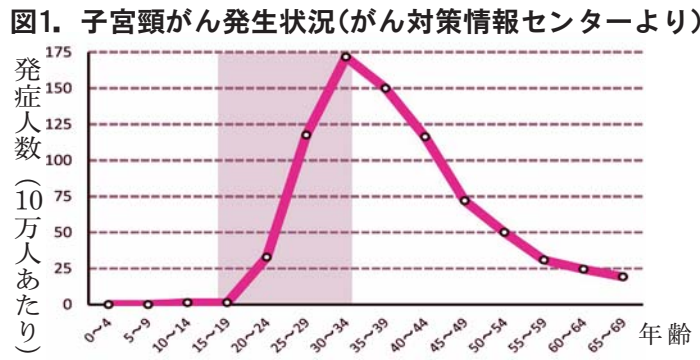

○乳がんが増えています
 乳がんは女性がかかるがんでも多いがんです。乳がんにかかる率が高くなるのは40代後半であり、30代でかかることも少なくありません。乳がんが亡くなる女性は35年前と比べて3倍以上になり、現在も増加しています。
 検診で早期に見られることが多く、早期に治療でき、治りやすいがんでもあります。対象年齢となりましたら、ぜひ乳がん検診を受けましょう。

◎女性検診(子宮頸がんおよび乳がん検診)の日程

実施月日	場所	受付時間	対象地区
8月1日(火)	町農林会館	9:00~10:30	4~6区
		13:00~14:30	11~17区、本町仮設
8月2日(水)	町農林会館	9:00~10:30	1~3区
		13:00~14:30	7~10区
8月3日(木)	町生涯スポーツセンター	9:00~10:30	26~29区
		13:00~14:30	30~33区
8月4日(金)	町生涯スポーツセンター	9:00~10:30	22~25区
		13:00~14:30	18~21区、中上仮設

○女性検診を受診しましょう
 町では、町内全地区の女性を対象に平成29年度子宮頸がん・乳がん検診を次のとおり実施します。忘れずに受検してください。
 なお、20歳の方は子宮頸がん検診の、40歳の方は乳がん検診の無料クーポンが発行されます。

糖尿病を予防しよう!



先月は、糖尿病に関する検査値から町の現状をお知らせしました。今月は、合併症についてお知らせします。
 町が、糖尿病対策を進める大きな理由として、糖尿病には重大な合併症があることがあげられます。
 血糖値が高いままの生活を続けると、血管がもろくなり、いわゆる「血管病」になります。糖尿病の合併症の代表的なものには次のものがあります。
○糖尿病性網膜症
 網膜に流れる血管がもろくなり、視力が低下したり、失明します。
○糖尿病性腎症
 血管がもろくなることで、血液中の老廃物を尿中に排泄する機能が低下し、透析が必要になります。
○糖尿病性神経障害
 高血糖により神経が変性し、痛みを感じなくなったり、進行すると傷に気づかないため、足全体が腐り、切断することもあります。

糖尿病は、慢性疾患の一つであり、一度発症すると生涯治療が必要な病気ですが、きちんと治療して血糖をコントロールすることで普通の生活を送ることができます。その血糖のコントロールがうまくいかないと、血管がもろくなり、前述のような重大な合併症を引き起こしてしまいます。合併症を誘発すると、目が見えなくなったり、透析に時間を取られたりなど、自分のしたいことができなくなり、生活の質が著しく低下します。そうなることを防ぐためには、検診で自分の状態を知り、適切な治療を受けることが重要です。

来月は、体重コントロールについてお知らせします。
★問い合わせ
 保健福祉課 健康推進係
 ☎46-3862
 内線(135)

保健情報コーナー

【ひとり親家庭のための無料法律相談の開催】

ひとり親家庭の母子・父子および寡婦などの方を対象に弁護士による相談会を実施します。

★日時
 7月19日(水) 10時~15時

★場所
 大船渡保健福祉環境センター相談室

★内容
 離婚や養育費など日常生活において困っていること、悩みなどを弁護士に相談できます。

★問い合わせ
 県母子寡婦福祉連合会
 ☎019-623-8539



8月から高額介護サービス費の基準が変わります

Q. 高額介護サービス費とは?
 介護サービスを利用した場合、月ごとで利用者負担額には上限が設定されています。高額介護サービス費は、利用者負担の合計が上限を超えたときに、超えた分が払い戻されるものです。

Q. どのように変わるの?
 サービスの利用者と利用していない方との公平や、負担能力に応じた負担をお願いする観点から、**世帯のどなたかが町民税を課税されている方の負担上限額が37,200円(月額)から44,400円(月額)に引き上げられます。**

■利用者負担の上限額について

対象となる方	7月までの上限額	8月からの上限額
現役並み所得者	(世帯) 44,400円	(世帯) 44,400円
世帯のどなたかが町民税を課税されている方	(世帯) 37,200円	【変更】※ (世帯) 44,400円
住民税世帯全員非課税	(世帯) 24,600円	(世帯) 24,600円
前年所得金額と公的年金収入額の合計が年間80万円以下の方など	(世帯) 24,600円	(世帯) 24,600円
	(個人) 15,000円	(個人) 15,000円
生活保護を受給している方	(個人) 15,000円	(個人) 15,000円

※同じ世帯のすべての65歳以上(サービスを利用していない方も含む。)の方の利用者負担割合が1割の世帯に年間446,400円の上限額を設定。
★問い合わせ 保健福祉課 介護保険係 ☎46-3862 (内線136)

むし歯ゼロのすこやかちゃん 6月の健診結果から

- 【1歳6カ月児】**
- 小金山 さくらちゃん(川向)
 - 田中 さちわちゃん(川向)
 - 山内 千裕ちゃん(川向)
 - 菅野 航大くん(上城)
 - 吉田 礼音くん(中村)
 - 野呂 佳汰くん(田畑)

【3歳児】



★問い合わせ
 保健福祉課 健康推進係
 ☎46-3862
 内線(143)

【子宮頸がん検診対象者】
 20~80歳、81歳以上の希望者
【乳がん検診対象者と内容】
 30~39歳 乳房超音波検査
 40~49歳 乳房超音波検査 X線検査(2方向)
 50~64歳 X線検査(2方向)
 65~80歳 X線検査(1方向)
 81歳~ X線検査(1方向)
 ※81歳以上の方は、全額自己負担

地域住民活動情報

★問い合わせ
企画財政課 政策推進係
☎46-2114 内線227

平成29年度「みんなでできる町づくり事業」審査結果

地域の課題解決や地域づくりを行う住民活動に対して支援する「みんなでできる町づくり事業」。本年度事業申請したのは6団体で6月2日には審査会が開かれました。採択された事業は、次のとおりです。

事業名	事業主体	代表者 (会員数)	補助申請額	事業内容
大股の里山を楽しくする事業 ※新規事業	里山を楽しくする会	遠藤 実 (6人)	300,000円	①桜、モミジの植樹 ②会員、賛助会員の募集 【目標】桜50本、モミジ50本の植樹
すみたの手づくり結婚式事業 ※継続2年目	すみたの手づくり結婚式実行委員会	大村 恵世 ^{やすよ} (13人)	300,000円	①伝統的な結婚式の開催、継承 ②ビジネス化に向けた課題の整理 【目標】結婚식을年1回以上開催
歴史の道ガイド養成事業 ※継続2年目	大股を次世代に伝える会	遠藤 重吉 (47人)	240,000円	①各街道の名所旧跡を踏査 ②歴史ガイド養成講座の開催 【目標】講座を年4回開催 目標参加人数各30人
松日橋周辺環境整備事業 ※継続2年目	松日橋受益者組合	金野 純一 (18人)	300,000円	①松日橋周辺の環境づくり ②松日橋周辺に桜の苗木を植樹 【目標】月1回、年10回以上の利用
すみた再発見事業 ※継続3年目	一般社団法人SUMICA	村上 健也 (5人)	300,000円	①住民主体型イベントの開催 ②外部から人・団体を呼ぶイベントの開催 【目標】年間催事15回以上 総動員数1,000人以上
住みたいまちにできる「温故知新」の事業 ※継続3年目	住田古文書の会	高木 辰夫 (8人)	300,000円	①古文書の「解説版」の編集と発刊 ②古文書史料の発掘と収集、保存 【目標】解説書の随時発行と郷土愛の醸成に資すること



▲6月5日開催の体操教室の様子

大股地区公民館の主事兼集落支援員になり、2年目となりました。地域の方の励ましやたくさんのご要望をいただき、毎日、試行錯誤しながら仕事をしています。今年も去年よりさらに、地域の皆さんの交流ができるよう、企画を立てています。6月には、体操教室や手作りアクセスサリ教室を開催しました。皆さんからは「また開催してほしい」という声も聞かれました。



大股地区集落支援員
紺野 和美さん

集落通信 No.2

【7月イベント予定】
7月10日(月)
大股地区五葉地区高齢者教室合同ランドゴルフ大会
7月31日(月)
大股地区子どもイベント
手作りアイスクリーム作り
・映画祭(仮)
たくさんのご参加をお待ちしています。

【6月20日 手作りアクセスサリ教室】
13人の方が参加し、おしゃべりしながら楽しくアクセスサリを作り上げました。

【6月5日 体操教室】
10人の方が参加し、元気に体を動かしました。

【6月20日 体操教室】
13人の方が参加し、おしゃべりしながら楽しくアクセスサリを作り上げました。



▲楽しい雰囲気で作業が進みました

今も残る 製鉄の歴史

～栗木鉄山から学ぶ、伝える～

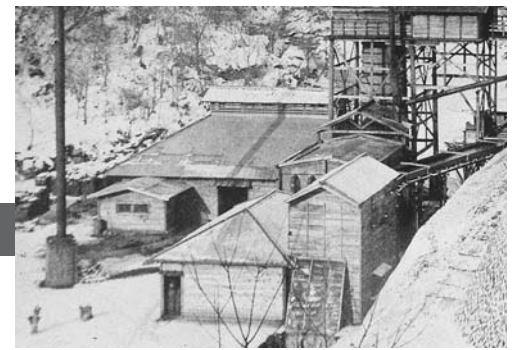

▲製鉄業への理解を深めました

町で実施している森林環境学習の中には、製鉄体験や栗木鉄山跡を見学するフィールドワークがあります。かつて町の一大産業であった製鉄業を学び、栗木鉄山で暮らしていた人々と森林との関わりについて学ぶことができます。6月15日には、世田米小学校5年生17人が栗木鉄山跡を見学しました。児童たちは、座学では分からない当時の製鉄所の風景を自分たちの目で感じていました。

学ぶ

▲製鉄業への理解を深めました
平成33年度までに国指定史跡として申請することとし、現地視察を行いながら指定に向けた協議を重ねてきました。

委員会は、栗木鉄山跡を平成33年度までに国指定史跡として申請することとし、現地視察を行いながら指定に向けた協議を重ねてきました。

伝える

栗木鉄山とは・・・

「栗木鉄山」は、世田米子飼沢地内で明治14年から大正9年までの約40年間稼働していた製鉄所です。子飼沢の上流部の地名が栗木沢と呼ばれていたことから「栗木鉄山」となりました。最盛期には、約500人の従業員が働き、銑鉄生産量が日本で第4位を誇りました。また、職員・工員住宅や郵便局、そして学校までが設置され、1つの製鉄村を形成していました。平成11年には県指定史跡に指定。現在でも石垣や水路、高炉付近の遺構が残り、当時の人々の生活をうかがうことができます。



▲発掘調査の範囲を検討

また、6月20日には、本年度1回目の委員会が開かれ、地形測量や発掘調査をどこまでの範囲で実施するかが決められました。調査は、9月から実施予定で、主に第一高炉跡を中心に調査を行うこととしています。

★問い合わせ
生涯学習係
教育委員会
☎46-3863
(内線255)

■書名 ほしじいたけ ほしぼあたけ (石川基子・著)

きこの村のはずれに住んでいる「ほしじいたけ」と「ほしぼあたけ」。好きなことは日向ぼっこの夫婦だけ、ある日、干され過ぎてカラカラになり過ぎたほしじいたけが、強い風に飛ばされて・・・? (幼児～小学生向け)



■書名 正々堂々がんばらない介護 (野原すみれ・著)

介護者だって幸せを求めているんです。我慢して耐えるなんてもってのほか。「義母」と「実母」の介護を経験した約15年の生活を経て、綴ったその思いとは? 読んでおきたい在宅介護者の「実践の書」。(一般向け)



◆新着図書紹介 (中央公民館図書室)

国民年金などに関する社会事務相談（7月分）

一関年金事務所では、社会事務相談会を下記のとおり開催します。予約制となりますので、相談を希望する方は希望する日の前日までに一関年金事務所（☎0191-23-4246）までお申込みください。

会場	開催日	開催時間
大船渡市役所	27日（木）	10:30～15:30

「いわて復興住宅祭 in 陸前高田」の開催

県では、被災された方の住宅再建を支援するため、地域型復興住宅や住宅事業者などの情報提供や住宅再建に関する個別相談会を行う「いわて復興住宅祭 in 陸前高田」を開催します。

- ★日時 平成29年8月5日（土）、6日（日） 各日10:00～16:00
- ★場所 陸前高田市コミュニティホール（高田町字栃ヶ沢210-3）
- ★内容 ・県内企業、団体20社による最新の住宅情報の提供
・住宅再建補助金相談コーナー
・住宅建築、リフォーム、住宅資金などの個別相談会
- ★問い合わせ（一財）岩手県建築住宅センター TEL019-623-4414

平成29年度 自衛官の募集について

自衛官を次のとおり募集します。

- ★受付期間 7月1日（土）～9月8日（金）
- ★募集種目 ①航空学生 ②一般曹候補生 ③自衛官候補生
- ★試験日 ①9月18日（月祝） ②③9月16日（土）、17日（日）（②と③は、いずれか一日）
- ★試験会場 ①盛岡看護医療大学校（盛岡） ②③釜石・大槌地域産業育成センター（釜石）
- ★応募資格 ①海上自衛隊：18歳以上23歳未満の高卒または高専3年次修了の方（見込含）航空自衛隊：18歳以上21歳未満の高卒または高専3年次修了の方（見込含） ②③18歳以上27歳未満の方
- ★問い合わせ 自衛隊釜石地域事務所 ☎0193-23-7854

沿岸南部クリーンセンター見学会の開催

施設見学会を下記のとおり開催します。

- ★日時 7月22日（土） 10:00～16:00
- ★場所 岩手沿岸南部クリーンセンター
- ★内容 ・施設見学コースの開放
・出張環境学習会の開催など
- ★問い合わせ 岩手沿岸南部広域環境組合 ☎0193-27-7020

国道および県道沿いの斜面調査の実施

道路斜面の崩壊や落石などによる災害を防ぐため、県管理国道および県道沿いの斜面を調査します。

- ★立入期間 11月中旬まで
- ★立入業者 株式会社 土木技研（盛岡市）
- ★問い合わせ 大船渡土木センター道路整備課 ☎27-9919

森林の手入れに困っていませんか？

県では「いわての森林づくり県民税」を活用して、公益上重要でありながら、手入れの行き届かない人工林（スギやカラマツなど）を所有者に代わって間伐しています。事業実施にあたっては一定の基準がありますので、詳しくはお問合せください。

- ★問い合わせ 大船渡農林振興センター 林業振興課 ☎27-9914

「ママサロンこそだてシッパ」の開催

気仙管内の妊婦さんから1歳未満の赤ちゃんと保護者を対象に、「ママサロンこそだてシッパ」を下記のとおり実施します。

- ★期日 ①7月14日（金）②7月28日（金）
- ★会場 サンリアショッピングセンター内 すくすくルーム（大船渡市）
- ★時間 10:00～15:00
- ★イベント内容 ①赤ちゃんとうたって遊ぼう 抱っこひもをご持参ください。 ②リラックスママサロン お茶っこしながらのんびりしましょう！
- ★参加料 100円
- ★問い合わせ NPO法人こそだてシッパ ☎47-5869 ☒kosodate-ship@ceres.ocn.ne.jp

お盆前のし尿のくみ取り申し込みはお早めに！

例年お盆前にはくみ取りの申し込みが集中しますので、7月中のくみ取りにご協力ください。

- ★申し込み先・問い合わせ（有）気仙広域清掃 ☎27-9321

議会

5月臨時議会

報告

▼平成28年度繰越明許費繰越計算書の報告
各会計における平成28年度予算の翌年度繰越額は次のとおりです。

一般会計	5億7732万1千円
簡易水道事業特別会計	1億175万円
下水道事業特別会計	457万円

議決

▼大船渡消防署住田分署新築工事の請負契約の締結に
関し議決を求めることについてを可決

- 住田分署の新築に伴う工事の請負契約を締結することについて可決しました。
- 工事場所 住田町世田米字川向地内
- 契約金額 4億7952万円
- 請負者 佐武建設・住田住宅産業・山崎工業特定共同企業体

会計	補正額	補正後の予算額
一般会計（第2号）	7,947万円	47億817万円
特別会計	国民健康保険（第1号）	9億974万4千円
	簡易水道事業（第1号）	1億8,298万3千円
	下水道事業（第1号）	8,981万8千円
	介護保険（第1号）	8億9,341万1千円

補正予算

平成29年度一般会計、特別会計の補正予算の議案を可決し、左表のとおりとなりました。

6月定例会

- ★問い合わせ 住田テレビ ☎47-3112



7月の放送プログラムのお知らせ



「輝け!すみた」

- ★初回放送時間 7月1日（土）10:00～
- ★気軽に寄り合える場所「よりあいカフェ」を支える皆さん
・各地で展開されている「よりあいカフェ」には、多くの笑顔とそれを支える多くの皆さんがいます。そんな姿にスポットを。

※「電子番組表」の使用方法について

住田テレビの番組表を見たい時は、テレビのリモコンの「番組表（EPG）」ボタンを押してください。放送時間などが確認できます。



「住田い町の今」

- ★初回放送時間 7月1日（土）12:30～
- ★特別企画 「多田町政の16年を振り返る」
・4期16年間、明日へ向けての舵を取り続けた多田欣一町長。多くの課題と向き合った16年の町政運営を振り返ります。



町民による自主制作番組「ねんぷにやっべし」

- ★初回放送時間 7月1日（土）19:30～
- ※以降、毎日15:00～と19:30～に放送します（土曜日のみ15:00～の放送はありません）。
- 今回は、★「種山開きを支える人達」、「大股で楽しくアクセサリーづくり」をお届けします。

きこえと補聴器の相談

実施日 7月26日（水）・8月30日（水）
時間 10:00～12:00 住田町農林会館
14:00～15:00 八日町集会所

相談内容 ●聴力測定による医療機関及び行政への申請指導 ●補聴器の定期点検、無料試聴貸し出し

認定補聴器専門店

認定補聴器専門店 大船渡店：大船渡市盛町字町10-17
岩手リオン ☎0192-21-1252
補聴器J's URL http://www.iwaterion.co.jp

出光興産株式会社特約店

(有)横澤儀商店

プロパンガス・ガソリン・軽油・灯油

世田米字川向34-3 ☎46-2483

民間車検工場
学校生協指定整備工場・自動車販売

(有)遠藤モータース

住田町世田米字大崎25-10
☎46-2128 ☎46-2139 (FAX 共通)

瞬間、上向き顔

ビューティエクササイズ
「コアデザイン」

あなたため～ほぐす～引き締めるの
3つのステップで豊かな表情に
料金3,000円～（初回は500円OFF）

笑顔になれる **すがむら理容所** ☎46-2068

夏の一大イベント「住田町夏まつり」の開催



住田の夏を彩る「住田町夏まつり」を次のとおり開催します。ぜひ会場に足をお運びください。

◇日時 7月29日(土) 16:50~21:00(予定)
※雨天の場合は、30日(日)に順延となります。

◇場所 世田米商店街※16:30~21:30は歩行者天国

★内容(予定)
道中踊り、すみっこじゃんけん大会、夢灯り、各種団体のよさこい踊り、郷土芸能の披露、餅まき、五葉山火縄銃鉄砲隊演武、花火大会など
※詳細は決まり次第、住田テレビやチラシでお知らせします。

★問い合わせ

住田町観光協会 ☎46-2111(内線237)

お祝いお悔やみ

5月届出分(敬称略)

ご誕生おめでとう

住所氏名	性別	親の名前
和山吉田 結奏 <small>ゆいか</small>	女	弥=千秋
赤畑三浦 桜子 <small>さくらこ</small>	女	慎悟=千秋
高瀬佐々木 奏多 <small>かなた</small>	男	竜一=綾子
上家村上 愛佳 <small>あいか</small>	女	巧=恵

お悔やみ申し上げます

住所氏名	年齢	世帯主
世田米 佐藤 二郎	83	文子
川向 菅野 美代子	60	直俊
山谷 児玉 榮二郎	82	昭敏
川向 吉田 トシミ	92	本人
下大 股遠 藤 イソノ	88	敬一
高瀬 紺野 マツエ	87	勝実
新切 鈴木 ユリ子	89	直志
五合 畑佐 藤 コウ	78	定夫
八日町 佐々木 勝郎	85	司
八日町 吉田 光郎	61	本人
小松 小松 春吉	90	厚子

7月の休日当番医

気仙医師会

診療時間...9:00~17:00

日	医療機関名	地区	電話番号
2日(日)	済生会陸前高田診療所	高田	22-7515
9日(日)	大津医院	盛	27-2673
16日(日)	岩淵内科医院	大船渡	26-5355
17日(月)	星こどもクリニック	猪川	21-2611
23日(日)	鳥羽整形外科医院	盛	27-1280
30日(日)	山浦病院	盛	26-3121

気仙歯科医師会

診療時間...9:00~12:00

日	医療機関名	地区	電話番号
2日(日)	たかた歯科医院	矢作	55-5011
9日(日)	気仙歯科クリニック	米崎	55-3238
16日(日)	平成歯科医院	高田	55-2800
17日(月)	いいだ歯科クリニック	大船渡	26-0082
23日(日)	むらかみ歯科医院	竹駒	55-5150
30日(日)	阿部歯科医院	立根	27-0787

国民年金保険料の免除などの申請について

経済的な理由などで、国民年金保険料を納付することが困難な場合には保険料の納付が免除・猶予となる制度があります。

★平成29年度受付開始日

7月3日(月)~

★免除・猶予対象期間

平成29年7月~平成30年6月

★その他

過去の期間についても申請することができます。期間は、申請から2年1ヵ月前までです。

★問い合わせ

町民生活課 戸籍係
☎46-2113(内線113)

交通災害共済の加入について

交通災害共済は、交通事故で入院や通院した場合に、見舞金を受け取れるものです。

★加入方法

申込書に必要事項を記入し、各金融機関で申し込みください。

★申込期間

金融機関は9月29日(金)まで
※10月以降は役場のみの受付となります。

★共済期間

8月1日~平成30年7月31日

★問い合わせ

町民生活課 生活係
☎46-2113(内線114)

平成29年度 緑の募金運動の御礼

5月1日から実施しておりました緑の募金運動について5月22日をもって終了しました。町民の皆さまから178,500円の募金をお寄せいただき、心より感謝申し上げます。

なお、お寄せいただいた募金は、県緑の少年団大会活動費のほか、緑化推進活動費などの一部として役立てられます。

今後も本町の緑化推進活動にご理解とご協力をお願いします。

★問い合わせ

県緑化推進委員会住田支部
☎46-3868(内線244)

住田町長選・住田町議会議員補欠選挙のお知らせ~投票日 7月23日(日)

任期満了に伴う、町長選挙が次のとおり行われます。また、町議会議員補欠選挙も同時に行われます。

★投票日 7月23日(日)

★投票時間 7:00~18:00

★投票場所

入場券に記載された投票所

★期日前投票について

期間 7月19日(水)~22日(土)

時間 8:30~20:00

場所 町役場 交流プラザ

★投票所入場券について

投票所入場券は7月14日(金)に有権者の皆さんへ発送します。投票所に行くときは、投票入場券をご持参ください。

★開票について

時間 19:30~

場所 町社会体育館

★問い合わせ

住田町選挙管理委員会
☎46-2112(内線323)

みんなで投票。みんなで参加。
あなたの一票大切に

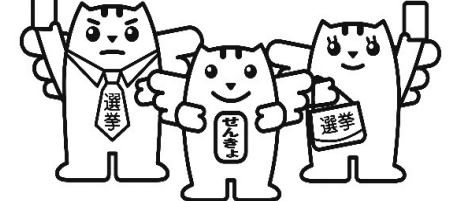

工事などの入札結果をお知らせします

工事・業務名	契約年月日	契約額	契約業者
28災34号普通河川中沢筋中沢地区河川災害復旧工事	29年5月25日	12,590,640円	山一建設株式会社
大船渡消防署住田分署新築工事	29年5月26日	479,520,000円	佐武建設・住田住宅産業・山崎工業特定共同企業体
世田米保育園高圧受変電設備設置工事	29年6月2日	6,287,760円	いずみ電工株式会社
大船渡消防署住田分署新築工事監理設計業務	29年6月7日	17,820,000円	株式会社SALHAUS
有住保育園エアコン設置工事	29年6月9日	1,274,400円	株式会社佐藤デンキ商会
旧大股小学校解体工事設計業務委託	29年6月9日	2,052,000円	有限会社佐藤設計
旧農協世田米支所耐震診断及び耐震改修設計業務委託	29年6月9日	8,748,000円	古座設計事務所

住田のすまい

住田住宅産業(株) ☎46-2465

岩手県住田町産 ありすぽーく

地産地消 生産農場

有ありす畜産
TEL0192(48)2019

R107 ありす畜産直売所 TEL0192(46)2286

食の運送から

住田交運
TEL46-2130代

貸切バスまで

合資会社 住田交運
〒029-2311 気仙郡住田町世田米日向2-2
TEL 0192-46-2130

家電といえば、いつの時代もワクワクさせる。

あなたの町のでんき屋さん

(有)ハーネット

住田町世田米字川向12-1 ☎46-2363 FAX 49-1015
http://www.a-hanet.co.jp

Happy Wedding

◇このコーナーでは、町内の幸せいっばいの新婚さんをご紹介します



みつる みほこ
千葉 満・実穂子さん
(下有住・奥火の土)

町民の動き 平成29年5月末日現在 ※ () 内は前月比
人口 5,733人 (-6)男 2,794人(-2)
世帯数 2,218世帯 (0)女 2,939人(-4)

交通安全情報 5月末日現在 ()内は年累計

人身事故 2件(7件)
物損事故 9件(62件)
飲酒運転検挙者 0人(0人)

『おともだち むこうにいても みぎひだり』

磨きまます
りついでいけるよう腕を
でした▽次回、しっか
メラがついていけました
あまりの選手の速さにカ
の試合を観戦しました▽
初めてバスケットボール
り続けました▽その中、
すまいた▽その姿を逃
までした▽その姿を逃
▽熱戦が繰り広
げられた気仙地
区中学校総合体
育大会▽選手の
皆さんお疲れさ
皆さんお疲れさ
△



大将

□発行 住田町
□〒029-2396
岩手県気仙郡住田町世田米字川向88番地1
☎0192-46-2111(代) FAX0192-46-3515
□URL <http://www.town.sumita.iwate.jp/>
□E-Mail webad@town.sumita.iwate.jp

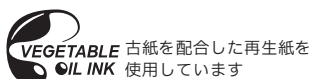

とびだせちびっ子



226

◇このコーナーでは、町内のかわいい1歳児をご紹介します

『お兄ちゃんから一緒にヒーローごっこしようね♪』



はるま
高橋 暖真くん(男)
(大将さん・京美さん・十文字)

()内は保護者名：地区名

おいしく&ヘルシー 減塩レシピ

◇高血圧や糖尿病などの生活習慣病を予防するおすすめ料理を紹介します!!



旬キャベツの美味しい季節になりました♪これからの暑い季節、食欲のない時におすすめの一品です!

「やみつき旬キャベツ」

塩麴で減塩!旨味アップ♪

《材料》4人分

キャベツ 200g
塩麴 大さじ1
赤パプリカ 20g
にんにく 1かけ
黒こしょう 少々
A-ゴマ油 小さじ1
白いりごま 小さじ4
(1人あたり 45kcal 塩分0.6g)

【作り方】

①キャベツは食べやすい大きさのザク切りにし、塩麴を加えて軽く混ぜる。
②赤パプリカは3~4cmの長さに薄くスライス、にんにくはみじん切りにする。
③①に②とAの調味料を加え、サッと混ぜ合わせたら出来上がり!!

~6月は「食育月間」

毎月19日は「食育の日」~

【問い合わせ 保健福祉課 ☎46-3862 内線135】